



ՀԱՅԱՍՏԱՆԻ ՀԱՆՐԱՊԵՏՈՒԹՅԱՆ ՍԱՐԱՏՈՎԿԱ ՀԱՄԱՅՆՔԻ ԱՎԱԳԱՆԻ

Հայաստանի Հանրապետության Լոռու մարզի
Սարատովկա համայնք, գ. Սարատովկա

Ո Ր Ո Շ ՈՒ Մ

<< 12 >> փետրվարի 2013թվականի № 5-Ա

ՍԱՐԱՏՈՎԿԱ ՀԱՄԱՅՆՔԻ 2013-2016 թ.թ. ՍՈՑԻԱԼ ՏՆՏԵՍԱԿԱՆ ԶԱՐԳԱՅՄԱՆ
ՔԱՌԱՄՅԱ ԾՐԱԳԻՐԸ ՀԱՍՏԱՏԵԼՈՒ ՄԱՍԻՆ

Ղեկավարվելով « Տեղական ինքնակառավարման մասին » Հայաստանի
հանրապետության օրենքի 16-րդ հոդվածի 2-րդ կետով համայնքի ավագանին

Ո Ր Ո Շ ՈՒ Մ է

1. Հաստատել Սարատովկա համայնքի 2013- 2016 թ.թ. սոցիալ տնտեսական
զարգացման քառամյա ծրագիրը համաձայն հավելվածի:
2. Ուժը կորցրած ճանաչել Սարատովկա համայնքի ավագանու 26 -ը հունվարի
2009 թվականի « Համայնքի 2009-2012 թ.թ. սոցիալ տնտեսական զարգացման
ծրագիրը հաստատելու մասին » թիվ 5 որոշումը :

Համայնքի ավագանու անդամներ		կողմ	դեմ	ձեռնպահ
Նորիկ	Վելիգյան			
Սլավիկ	Անտոնյան			
Վաղինակ	Շահվերդյան			
Գենարի	Բաղդասարյան			
Դուրյան	Իսկանդարյան			



Համայնքի ղեկավար՝

/ Գ. Մարդոյան /

2013թ.փետրվարի 12

ՀԱՅԱՍՏԱՆԻ ՀԱՆՐԱՊԵՏՈՒԹՅՈՒՆ

ԼՈՌԻ ՄԱՐԶ

ՍԱՐԱՏՈՎԿԱ ՀԱՄԱՅՆՔԻ 2013 – 2016 թթ.
ՍՈՑԻԱԼ-ՏՆՏԵՍԱԿԱՆ ԶԱՐԳԱՑՄԱՆ

ՔԱՌԱՄՅԱ ԾՐԱԳԻՐ

Կազմեց համայնքի ղեկավար

Գ. Մարտիրյան





1. ՀԱՄԱՅՆՔԻ ԻՐԱՎԻՃԱԿԻ ԳՆԱՀԱՏՈՒՄ

ԱՇԽԱՐՀԱԳՐԱԿԱՆ ԴԻՐՔԸ, ՊԱՅՄԱՆԱԿԱՆ ԱԿՆԱՐԿ

Սարատովկա գյուղը հիմնադրվել է 1910 թ. – ին : Եկատերինա երկրորդի ժամանակ աքսորված մալականներից Բոգդանով ազգանունով մի մարդ բնակություն է հաստատել այդ տարածքում, զբաղվել անասնապահությամբ և այդ մասը անվանել են Բոգդանով խուտոր: Հետզհետե մոտակա գյուղերից եկել և բնակություն են հաստատել այստեղ և գյուղը անվանվել է Սարատովկա:

Գյուղի միջով անցնում է Տաշիր գետը: Վարչական տարածքով սահմանակից է Տաշիր և Ստեփանավան քաղաքներին:

Մարզկենտրոնից գտնվում է 45 կմ հեռավորության վրա: Գյուղի մոտով է անցնում Երևան-Թբիլիսի մայրուղին: Համայնքի տարածքում է գտնվում Գետավան փոքրիկ գյուղը՝ 24 առանձնատնով: Կլիման բարեխառն է. ձմռանը ցրտաշունչ և երկարատև, ամռանը՝ զով:

Հաճախ են երկարատև անձրևները և կարկտահարությունը, որից շատ է տուժում գյուղատնտեսությամբ ու անասնապահությամբ զբաղվող գյուղացին:

ԺՈՂՈՎՐԴԱԳՐՈՒԹՅՈՒՆ

Գյուղում ապրում են 481 բնակիչներ, որոնցից տղամարդիկ կազմում են բնակչության 44,5% – ը:

Բնակչության սոցիալական կազմը հետևյալն է՝

1. երեխաներ (0 – 6 տ)	-- 38
2. դպրոցական (7 – 17 տ)	-- 60
3. 18 – 62 տարեկան	-- 145
4. թոշակառուներ	-- 81
5. հաշմանդամներ	-- 9
6. Աշխատունակներ	-- 26+0
7. Միակողմանի ծնողազուրկ	-- 7
8. Երկկողմանի ծնողազուրկ	-- 0

Գյուղն ունի 140 ծուխ, որոնցից 18 – ն ընդգրկված են « Փարոս » համակարգում:

ՏԵՂԱԿԱՆ ԻՆՔՆԱԿԱՌԱՎԱՐՄԱՆ ՄԱՐՄԻՆՆԵՐԸ

Գյուղը կառավարվում է համանքի ղեկավարի (գյուղապետի) կողմից, որն ընտրվում է չորս տարին մեկ անգամ: Գյուղապետը ստեղծել է աշխատակազմ հետևյալ կառուցվածքով՝

- աշխատակազմի քարտուղար -- 1 դրույք
- աշխատակազմի առաջատար մասնագետ -- 1 դրույք
- աշխատակազմի առաջին կարգի մասնագետ -- 1 դրույք
- հավաքարար -- 2 դրույք
- ցրիչ-բանվոր -- 1 դրույք

Աշխատակազմի ամբողջ ապարատը բաղկացած է 7 հոգուց: Ավագանու անդամների թիվը 5 – ն է:

ՀԱՄԱՅՆՔԻ ՍԵՓԱԿԱՆՈՒԹՅՈՒՆ ՀԱՆԴԻՍԱՑՈՂ ԳՈՒՅՔԻ ՖԻԶԻԿԱԿԱՆ ԿԻՃԱԿԸ

Համայնքի սեփականության գույքի ցանկը սահմանված է ՀՀ կառավարության 14.03.1997թ.-ի թիվ 51 որոշմամբ հետևյալ կազմով (տես հավելված 2)՝

- | | |
|-----------------------------------|----------------------------|
| • ակումբի շենք | - կիսաշեն վիճակում |
| • կենցաղի տուն | - բարվոք վիճակում |
| • ներհամայնքային ճանապարհներ | - 7 կմ անբարեկարգ վիճակում |
| • ճանապարհների լուսավորվածություն | - անմխիթար վիճակում |
| • գյուղապետարանի շենք | - բարվոք վիճակում |
| • ջրմուղի ցանց | - 6 կմ մաշված վիճակում |
| • գազի ցանց | - բարվոք վիճակում |

Ջրի ներհամայնքային ցանցը կառուցվել է 1960թ.-ին, որի մաշվածությունը շատ մեծ է: 2000թ.-ին որոշ մասեր « Սնունդ աշխատանքի դիմաց » ծրագրի օժանդակությամբ վերանորոգվել է:

Ճանապարհային ցանցը վերանորոգման կարիք ունի: Ներկայումս անհրաժեշտ է վերանորոգել 3 – 4 կմ ճանապարհ ու փողոցներ:

Համայնքը չունի ակումբի առանձին շենք, որի պատճառով բնակիչները գրկված են հոգևոր դաստիարակությունից:

ՇՐՋԱԿԱ ՄԻՋԱԿԱՅՐԻ ՊԱՀՊԱՆՈՒԹՅՈՒՆ

Աղբահանությունը կատարվում է անհատական ձևով:

Ջրամատակարարման ցանցի մաշվածության պատճառով ջրի մատակարարումը կատարվում է ընդհատումներով:

ԲՆԱԿԱՐԱՅԻՆ ՏՆՏԵՍՈՒԹՅՈՒՆ

Համայնքում կա 139 առանձնատուն, 52.10 հա տարածքով: Կարիքավոր և բնակարանով անապահով ընտանիքների թիվը 25 – ից ավելի է:

ՀՈՂԱՏԱՐԱԾՔՆԵՐԻ ՕԳՏԱԳՈՐԾՈՒՄ

Համայնքի վարչական տարածքը " 2223.4 հա, որից՝

- | | |
|----------------------------|-------------|
| • Վարելահողեր | " 397.80 հա |
| • Խոտհարք | " 601.52 հա |
| • Արոտավայրեր | " 682.0 հա |
| • Անօգտագործելի հողեր | " 172.2 հա |
| • Չորեր | " 35.0 հա |
| • Դաշտային ճանապարհներ | " 8.0 հա |
| • Արտադրական մաս (կովանոց) | " 17.0 հա |
| • Գերեզմանոց | " 2.0 հա |
| • Տնամերձ հողեր | " 52.10 հա |
| • Դպրոց | " 1.8 հա |
| • Ճահիճներ և ջրեր | " 125.66 հա |

- Գյուղամիջյան փողոցներ .. 7.0 հա
- Ձկնային տնտեսություն .. 137.0 հա
- պետ.անտառ .. 81.38 հա

ԳՅՈՒՂԱՏՆՏԵՍՈՒԹՅՈՒՆ

Ոռոգման ջուր չունենալու պատճառով երաշտի տարիներին համայնքը դժվարանում է կազմակերպել գյուղ. մթերքների արտադրությունը: Անձրևային տարիներին նույնպես գյուղացին կորցնում է բերքը:

Անասնապահությամբ զբաղվում է բնակչության հիմնական մասը: Երաշտի տարիներին անասնապահության բնագավառում նույնպես մեծ դժվարություններ են առաջանում: Խոտի և խտացված կերի անբավարարվածության պատճառով դժվարանում է անասունների մսուրային շրջանի կազմակերպումը:

ԿՐԹՈՒԹՅՈՒՆ

Գյուղն ունի 1 միջնակարգ դպրոց, այն վերջին տարիներին վերանորոգված է, գտնվում է բարվոք վիճակում: Դպրոցում սովորում է 73 աշակերտ: Դպրոցն ունի 22 աշխատատեղ:

ՄՇԱԿՈՒՅԹ, ՍՊՈՐՏ, ՀՈԳԵՎՈՐ ԴԱՍՏԻԱՐԱԿՈՒԹՅՈՒՆ

Համայնքն ունի 2 ակումբ, մեկը՝ Գետավան գյուղում՝ առանձին շենք է գտնվում է հին, կիսաշեն վիճակում: Մյուսը՝ գյուղապետարանի ներքին հարկում է, որը նույնպես անմխիթար վիճակում է: Համայնքը փաստորեն զրկված է հասարակական միջոցառումներից, կինոյից, թատրոնից:

Սպորտ հրապարակ չունենալու պատճառով երիտասարդությունը զրկված է սպորտային խաղերից:

ԱՌՈՂՋԱՊԱՀՈՒԹՅՈՒՆ

Գյուղում գործում է մեկ բուժ - կետ, որը գտնվում է գյուղապետարանի շենքում: Բուժ. կետն ունի մեկ աշխատող:

ՀԱՄԱՅՆՔԻ ՈՒԺԵՂ ԿՈՂՄԵՐԸ

- Համայնքի կողքով անցնում է Երևան-Թբիլիսի մայրուղին,
- Համայնքի պահուստային հողերի և արոտավայրերի առկայությունը,
- Լճերի և ձահիճների առկայությունը, որը նպաստում է ձկնաբուծությամբ զբաղվելուն,
- Գյուղ.տեխնիկայի առկայությունը,
- Առանձնատների գազաֆիկացիան և հեռախոսներով ապահովված լինելը:

ՀԱՄԱՅՆՔԻ ԹՈՒՅԼ ԿՈՂՄԵՐԸ

- Ներհամայնքային ճանապարհների վիճակը,
- Խմելու ջրի ցանցի անմխիթար վիճակը,
- համայնքը չունի ոռոգման ջրի ցանց ,
- Հողերի անբերրիության պատճառով գյուղացու եկամուտների նվազում,
- Համայնքը չունի անտառամերձ գոտիներ:

ՀԱՄԱՅՆՔԻ ՀՆԱՐԱԿՈՐՈՒԹՅՈՒՆՆԵՐԸ

- Մեծ աշխատուժի առկայություն,
- Համայնքի տարածքում է գտնվում «Ստեփանավան» ՓԲԸ օդանավակայանը:

ՀԱՄԱՅՆՔԻՆ ՍՊԱՌՆԱՑՈՂ ԿՏԱՆԳՆԵՐԸ

- Խմելու ջրի ներհամայնքային ցանցի անհետաձգելի վերանորոգման անհրաժեշտությունը (կեղտաջրերի ներթափանցումը խմելու ջրի ցանց կարող է դառնալ վարակիչ հիվանդությունների աղբյուր)
- Հարկերի և վարձավճարների գանձման դժվարությունները մեծ վտանգ են սպառնում համայնքի բյուջեի կատարմանը:

2. ՀԱՄԱՅՆՔԻ ՈՒՋՄԱԿԱՐՈՒԹՅՈՒՆԸ ԵՎ ՀԻՄՆԱԿԱՆ ՆՊԱՏԱԿՆԵՐԸ

Ռազմավարությունը

Բարեփոխումներ անցկացնելու ճանապարհով հետևողականորեն բարելավել համայնքի բնակչության սոցիալ – տնտեսական, մշակութային և հանգստի պայմանները, գյուղը դարձնել գեղեցիկ, բարեկարգ և ամենաբարեկեցիկ բնակավայրերից մեկը:

Բարեփոխումներ կատարելով, նախատեսվում է հասնել հետևյալ նպատակներին՝

- Զարգացնել գյուղատնտեսությունն ու անասնապահությունը համայնքում
- Համայնքն ապահովել շուրջօրյա խմելու ջրով և կանխել սուր վարակիչ հիվանդությունները
- Կազմակերպել համայնքի բնակչության մշակութային կյանքը և հանգիստը աշխատանքից ազատ ժամանակ
- Ապահովել բոլոր տեսակի տրանսպորտային միջոցների նորմալ և անվտանգ երթևեկությունը:

2.

3. ԸՍՏ ԱՌԱՆՁԻՆ ԲՆԱԳԱԿԱՐՆԵՐԻ ԱՌԱՋՆԱՀԵՐԹ ԾՐԱԳՐԵՐԻ, ՆՊԱՏԱԿՆԵՐԻ ԱՌԱՋԱԴՐՈՒՄ ԵՎ ԿՈՆԿՐԵՏ ԽՆԴԻՐՆԵՐԻ ՁԵՎԱԿԵՐՊՈՒՄ

ԾՐԱԳԻՐ 1

ԽՄԵԼՈՒ ՋՐԻ ՑԱՆՑԻ ԿԵՐԱՆՈՐՈԳՈՒՄ

ԾՐԱԳՐԻ ՆՊԱՏԱԿՆ ՈՒ ԽՆԴԻՐՆԵՐԸ

Ծրագրի հիմնական նպատակներն են՝

- ապահովել համայնքը շուրջօրյա խմելու ջրով,

- նվազեցնել խողովակների մաշվածությունից առաջացած ջրի կորուստները,
- կանխել կեղտաջրերի ներթափանցումից առաջացող սուր վարակիչ հիվանդությունները:

Ծրագրի իրագործման համար անհրաժեշտ է լուծել մի շարք կարևոր խնդիրներ

- կնքել պայմանագիր Հայաստանի սոցիալական ներդրումների հիմնադրամի հետ, որի համաձայն, ծրագրով պահանջվող գումարի 90 % -ը կհատկացվի հիմնադրամի կողմից, իսկ 10 % -ը համայնքային բյուջեից և համայնքի ներդրումներից,
- կազմել ծրագրի իրականացման նախագծա-նախահաշվային փաստաթղթերը,
- կազմել ԾԻԳ համայնքի անդամներից՝ կատարվող աշխատանքները վերահսկելու համար:

ԾՐԱԳՐԻՑ ՍՊԱՍԿՈՂ ԱՐԴՅՈՒՆՔՆԵՐԸ

Իրականացնելով այս ծրագիրը, բնակչությունը կապահովվի շուրջօրյա խմելու ջրով, միաժամանակ կբարձրանա ազգաբնակչության սոցիալ-տնտեսական պայմանները:

ԾՐԱԳՐԻ ՖԻՆԱՆՍԱԿԱՆ ՄԻՋՈՑՆԵՐԻ ԳՆԱՀԱՏՈՒՄ

Նախնական մոտավոր հաշվարկներով 4կմ ջրագծի կապիտալ վերանորոգման աշխատանքների արժեքը մոտավորապես կկազմի 7 մլն. դրամ:

ԾՐԱԳԻՐ 2

ՀԱՄԱՅՆՔԻ ՆԵՐՔԻՆ ՃԱՆԱՊԱՐՀՆԵՐԻ ԲԱՐԵԿԱՐԳՈՒՄ

Ծրագրի հիմնական նպատակն է՝

- Ապահովել տրանսպորտի բոլոր միջոսների համար բավարար երթևեկության պայմաններ՝ տարվա բոլոր եղանակներին
Խնդիր 1
- մինչև 2014թ. օգոստոսի 1 – ը կատարել հարթեցման աշխատանքներ համայնքի գլխավոր փողոցներում,

Պատասխանատու՝ համայնքի ղեկավար

Խնդիր 2

- մինչև 2015թ. հոկտեմբերի 1 – ը կատարել ավազի, խճաքարի և կավի խառնուրդի փռում համայնքի փողոցներում՝ ապագայում նախատեսվող ասֆալտապատման աշխատանքներ,

Պատասխանատու՝ համայնքի ղեկավար

ԾՐԱԳՐԻՑ ՍՊԱՍԿՈՂ ԱՐԴՅՈՒՆՔՆԵՐԸ

Բարեկարգելով փողոցները՝ կսկսվի երթևեկության բարենպաստ պայմաններ:

ԾՐԱԳՐԻ ՖԻՆԱՆՍԱԿԱՆ ՄԻՋՈՑՆԵՐԻ ԳՆԱՀԱՏՈՒՄ

3 – 4 կմ ճանապարհի նորոգման աշխատանքների արժեքը մոտավորապես կկազմի 4 մլն դրամ: Այն նախատեսվում է կատարել համայնքային բյուջեի միջոցների հաշվին:

ԾՐԱԳԻՐ 3

ԶԱՐԳԱՑՆԵԼ ԳՅՈՒՂԱՏՆՏԵՍՈՒԹՅՈՒՆՆ ՈՒ ԱՆԱՍՆԱՊԱՀՈՒԹՅՈՒՆԸ ՀԱՄԱՅՆՔՈՒՄ

Ծրագրի նպատակներն են՝

- Բարձրացնել գյուղատնտեսական հողերի բերքատվությունը, ավելացնել գյուղ.մթերքների արտադրությունը
Խնդիր 1
- մինչև 2014թ. ապրիլի 1–ը գյուղ.նախարարության և մարզպետարանի միջոցով համայնք ներմուծել 30տ բարձր բերքատու կարտոֆիլի ցեղացու:
- մինչև 2014թ. հունիսի 1–ը ձեռք բերել 30տ հանքային պարարտանյութ և 500 կգ թունաքիմիկատ:

10 հա հողատարածքում 200տ կարտոֆիլի արտադրության համար:

Խնդիր 2

- օգնել բնակչությանը՝ արտադրված կարտոֆիլի իրացման գործում:

Պատասխանատու՝ համայնքի ղեկավար

ԾՐԱԳՐԻՑ ՍՊԱՍԿՈՂ ԱՐԴՅՈՒՆՔՆԵՐԸ

Իրականացնելով այս ծրագիրը կբարձրանա գյուղ. մթերքների արտադրությունը:

ԾՐԱԳՐԻ ՖԻՆԱՆՍԱԿԱՆ ՄԻՋՈՑՆԵՐԻ ԳՆԱՀԱՏՈՒՄ

Ծրագիրն իրականացնելու համար պահանջվում է 15 մլն դրամ:

ԾՐԱԳԻՐ 4

ԲԱՐԵԼԱԿԵԼ ՀԱՄԱՅՆՔԻ ԲՆԱԿՉՈՒԹՅԱՆ ՄՇԱԿՈՒԹԱՅԻՆ ԿՅԱՆՔՆ ՈՒ ՀԱՆԳԻՍՏԸ

Ապահովել բավարար պայմաններ համայնքում մշակութային միջոցառումներ իրականացնելու համար,

- աշխուժացնել համայնքի մշակութային կյանքը
- տոնական օրերին կազմակերպել մասսայական միջոցառումներ և երեկոյթներ,

Ծրագիրն իրագործելու համար անհրաժեշտ է լուծել մի շարք կարևոր խնդիրներ

- ձեռքբերել ՀՍՆՀ-ի կամ բարերարների համաձայնությունը՝ պահանջվող գումարը հատկացնելու համար:
- վերանորոգել ակումբի շենքը Գետավան գյուղում, շենքը կառուցվել է 1963 թվականին, գտնվում է կիսաշեն վիճակում :

ԾՐԱԳՐԻՑ ՍՊԱՍԿՈՂ ԱՐԴՅՈՒՆՔՆԵՐԸ

- բնակչության ազատ ժամանակն ավելի հետաքրքիր ու արդյունավետ անցկացնել,
- ապահովել անհրաժեշտ պայմաններ բնակիչների կրթական և հոգևոր զարգացման համար:

ԾՐԱԳՐԻ ՖԻՆԱՆՍԱԿԱՆ ՄԻՋՈՑՆԵՐԻ ԳՆԱՀԱՏՈՒՄ

Ծրագիրն իրականացնելու համար անհրաժեշտ գումարը մոտավորապես կկազմի 5 մլն դրամ:

4. ՀԱՄԱՅՆՔԻ ՖԻՆԱՆՍԱԿԱՆ ՄԻՋՈՑՆԵՐԻ ԳՆԱՀԱՏՈՒՄ
ԵՎ ԿԱՆԽԱՏԵՍՈՒՄ

Համայնքում կոնկրետ ծրագիր իրականացնելու համար կարևոր նշանակություն ունի համայնքի ֆինանսական միջոցների գնահատումը և կանխատեսումը: Լոռու մարզի Սարատովկա համայնքում այն ունի հետևյալ պատկերը.

	Եկամուտի տեսակը	2012թ փաստ.	2013թ նախա- տեսված	2014թ կանխա տեսում	2015թ կանխա տեսում	2016թ կանխա տեսում
	ԵԿԱՄՈՒՏՆԵՐ ԸՆԴԱՄԵՆԸ	13158,8	13073,8	10130,0	1175,0	11900,0
Ա	Հարկային եկամուտներ	7326,7	10956,6	8430,0	8750,0	8900,0
1.	Հողի հարկ	5287,9	7893,3	5400,0	5400,0	5400,0
2.	Գույքահարկ	537,9	770,7	770,0	800,0	850,0
3.	Եկամտահարկ	-	-	-	-	-
4.	Այլ հարկ. եկամուտներ	-	-	-	-	-
Բ	Տուրքեր	45,9	20,0	20,0	30,0	30,0
1.	Պետական տուրքեր	-	-	-	-	-
2.	Տեղական տուրքեր	45,9	20,0	20,0	30,0	30,0
Գ	Ոչ հարկ. եկամուտներ	-	-	-	-	-
1.	Պետ. պահուստային հոդերի վարձավճար	1425,0	2262,6	2300,0	2500,0	2600,0
2.	Գույքի վարձավճարներ	-	-	-	-	-
3.	Տեղական վճարներ	30,0	10,0	10,0	20,0	20,0
4.	Այլ ոչ հարկ. եկամուտ.	-	-	-	-	-
Դ	Պաշտոնական տրանս- ֆերտներ, դոտացիա	1465,4	1707,7	1700,0	3000,0	3000,0
Ե	Եկամուտներ կապիտալի գործառնություններից	4348,0	-	-	-	-
Զ	Տարեսկզբի ազատ մնացորդ	18,7	409,5	-	-	-

**5. ՀԱՄԱՅՆՔԻ ԶԱՐԳԱՑՄԱՆ ՔԱՌԱՄՅԱ ԾՐԱԳՐԻ
ՀԻՄՆԱԿԱՆ ՑՈՒՑԱՆԻՇՆԵՐԸ**

ՀՀ	Ցուցանիշներ	Չափի միավոր	2012թ փաստ.	2013թ փաստ.	2014թ փաստ.	2015թ փաստ.	2016թ փաստ.
	1	2	3	4	5	6	7
1	Համայնքի տարածքը	հա	2223,39	2223,39	2223,39	2223,39	2223,39
2	Բնակչության թիվը	մարդ	533	481	486	490	500
3	Ծնունդը	մարդ	6	6	5	7	6
4	Մահացությունը	մարդ	7	4	3	3	5
5	Աշխ. ռեսուրսները, այդ թվում	մարդ					
	ա) զբաղվածները ըստ տնտեսության ճյուղերի	մարդ	167	165	170	175	180
6	Գործազրկության մակարդակ	%	31,3	34,3	35	35,7	36
7	Առևտրի և հասարակական սննդի օբյեկտների թիվը	հատ	1	1	1	1	1
8	Պահուստային հողեր	հա	1321,36	1321,36	1321,36	1321,36	1321,36
9	Պահուստային հողերի օգտագործման մակարդակ	%	22,1	20	15	15	13
10	Խմելու ջրի ներհամայնքային ցանցի երկարությունը	կմ	6	6	6	6	6
11	Ներհամայնքային ոռոգման ցանցի երկարությունը	կմ	-	-	-	-	-
12	Ոռոգման համակարգի տակ ընկած հողեր	հա	-	-	-	-	-
13	Ներհամայնքային փողոցների և ճանապարհների երկար - ը	կմ	7	7	7	7	7
14	Զբարեկարգված փողոցների և ճանապարհների երկար - ը	կմ	7	7	5	3	1
15	Մասնավոր բնակ. ֆոնդ	հազ. քմ	11388	11388	11388	11388	11388
16	Բնակկարիքավոր ընտանիքների թիվը	հատ	26	25	23	20	18
17	Մեկ շնչին ընկնող ջրի սպառումը	լ / օր	20	20	15	15	10
18	Զրի կորուստները ցանցում	%	25	30	35	40	50
19	Սովորողների թիվը հանակրթ. դպրոցում	մարդ	79	73	75	77	80
20	Երեխաների թիվը մանկ.-մս.	մարդ	-	-	-	-	-
21	գյուղապետարանի և ենթակա ռուցվածքների աշխատողների թիվը	մարդ	7	7	7	7	7

ԳՅՈՒՂԱՏՆՏԵՍՈՒԹՅԱՆ ՑՈՒՑԱՆԻՇՆԵՐԸ

1. Գյուղատնտեսական տնտեսությունների թիվը	— 140, այդ թվում
ա. անհատական տնտեսություններ	— 140
2. Գյուղ. արտադրանքի հիմնական տեսակների արտադրությունը. ց	
ա. կարտոֆիլ	— 200
բ. կաղամբ	— 15
գ. բանջարաբուստ. կուլտ.	— 45
դ. կաթ	— 630
ե. միս	— 500
զ. բուրդ	— 70
է. ձու	— 4500 հատ
ը. մեղր	— 50
3. Ցանքատարածությունները	
ա. կարտոֆիլ	— 50.5 հա
բ. բանջարաբուստ. կուլտ.	— 23.5
գ. կաղամբ	— 0.12
դ. բազմամյա խոտեր	— 705.6
4. Անասնազվաքանակը, հատ	
ա. խոշոր եղջեր. անասուններ	— 849 գլուխ
այդ թվում՝ կովեր	— 441
բ. մանր եղջեր. անասուններ	— 181
այդ թվում՝ մայրեր	— 157
գ. խոզեր	— 4
այդ թվում՝ մայրեր	— 0
դ. թռչունները	— 866
այդ թվում՝ հավեր	— 763
ե. մեղվաընտանիքներ	— 119
5. Գյուղատնտեսական մեքենքների և գործիքների քանակը, հատ	
այդ թվում՝ մասնավոր սեփականության	— 30
անհիվավոր տրակտոր՝	— 14
տրակտորային կցասայլեր	— 6
գութաններ	

ՍԱՐԱՏՈՎԿԱ ՀԱՄԱՅՆՔԻ ՂԵԿԱԿԱՐԻ ԱՇԽԱՏԱԿԱԶՄԻ ԵՎ
ԵՆԹԱԿԱՌՈՒՅՑՆԵՐԻ ԿԱՌՈՒՑՎԱԾՔԸ

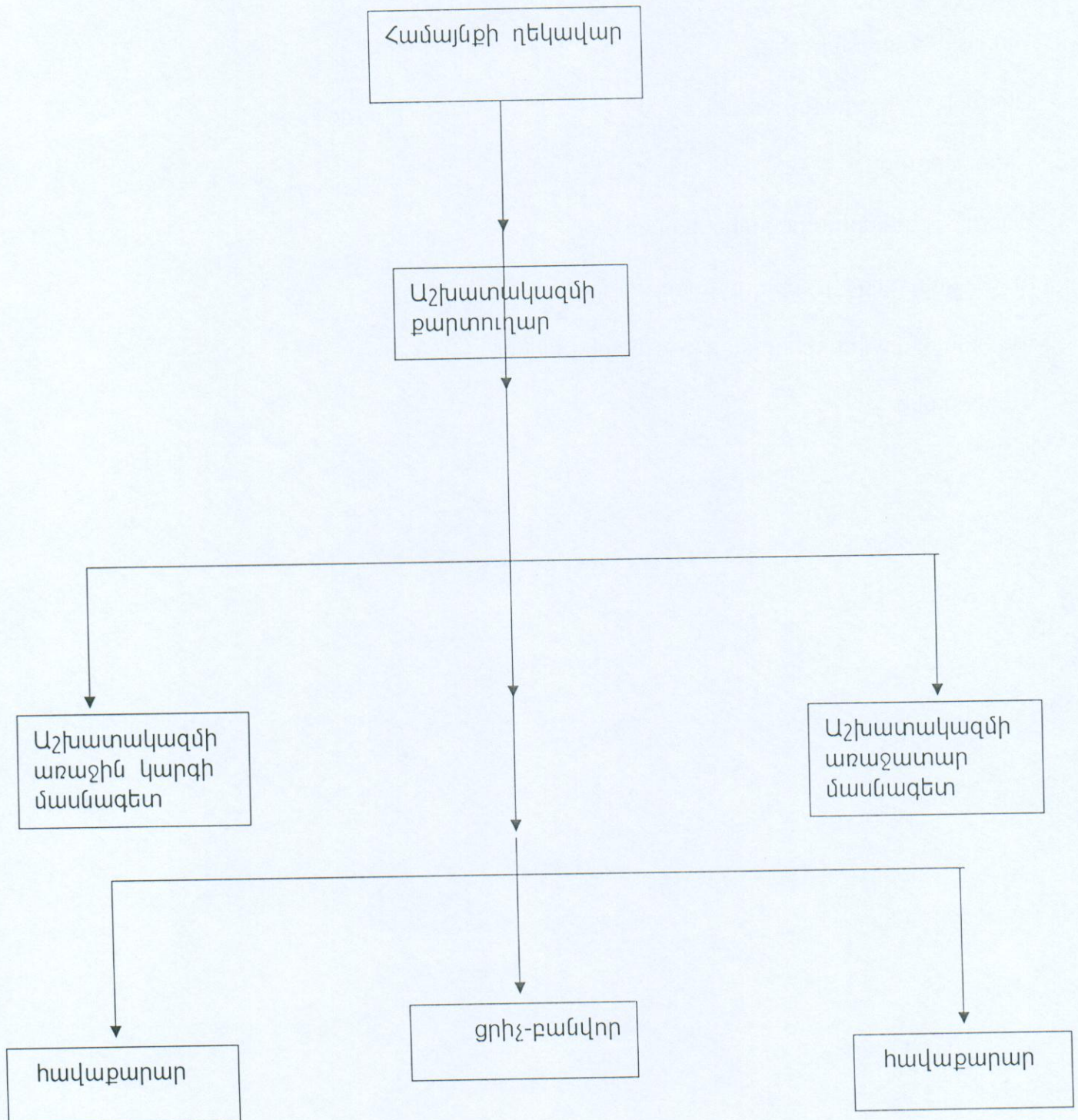

ՍԱՐԱՏՈՎԿԱ ՀԱՄԱՅՆՔԻ ՍԵՓԱԿԱՆՈՒԹՅՈՒՆ
ՀԱՆԴԻՍԱՑՈՂ ԳՈՒՅՔԻ ՑԱՆԿԸ

1. Գյուղապետարանի շենք -- 1 միավոր
2. Ակումբի շենք գ. Գետավան -- 1 միավոր
3. Կենցաղի տուն -- 1 միավոր
4. Խմելու ջրի ներտնտեսային համակարգ -- 6 կմ
5. Ճանապարհային լուսավորվածություն
6. Ներհամայնքային փողոցներ և ճանապարհներ -- 7 կմ
7. Գազի ցանց

ՍԱՐԱՏՈՎԿԱ ՀԱՄԱՅՆՔԻ ՍԵՓԱԿԱՆՈՒԹՅՈՒՆ
ՀԱՆԴԻՍԱՑՈՂ ՇԵՆՔԵՐԻ ՑԱՆԿԸ

- | | |
|----------------------------|-------------|
| 1. Գյուղապետարանի շենք | -- 1 միավոր |
| 2. Ակումբի շենք գ. Գետավան | -- 1 միավոր |
| 3. Կենցաղի տուն | -- 1 միավոր |

Համայնքի սեփականություն համարվող շենքերը չեն օտարվում:



ՍԱՐԱՏՈՎԿԱ ՀԱՄԱՅՆՔԻ ՍԵՓԱԿԱՆՈՒԹՅՈՒՆ
ՀԱՆՐԻՍԱՑՈՂ ՀՈՂԱՄԱՍԵՐԻ ՑԱՆԿԸ

1. վարելահող - 106,58 հա
2. խոտհարք - 258,88 հա
3. արոտ - 682,48 հա
4. գյուղ.նշանակության այլ հողեր - 155,48 հա
5. բնակավայրերի հասարակական կառուցապատման հողեր - 11,21 հա
6. արդյունաբերական հողեր- 6,86 հա
7. էներգետիկայի և տրանսպորտի հողեր - 0,11 հա
8. հատուկ պահպանվող հողեր - 1,71 հա
9. լճեր - 99,88 հա

Համայնքի սեփականություն հանդիսացող հողերը առաջիկայում չեն օտարվում, իսկ եթե օտարվեն, ապա համայնքի ավագանու որոշմամբ և օրենքով սահմանված կարգով:



Համայնքի ղեկավար՝

Գ. Մարդոյան