

ՀԱՅԱՍՏԱՆԻ ՀԱՆՐԱՊԵՏՈՒԹՅՈՒՆ

Լ Ո Ռ ՈՒ Մ Ա Ր Զ

**ՊՈՒՇԿԻՆՈ ՀԱՄԱՅՆՔ**

2013-2016 ԹՎԱԿԱՆՆԵՐԻ ԶԱՐԳԱՅՄԱՆ

**ՔԱՌԱՄՅԱ ԾՐԱԳԻՐ**



ԿԱԶՄԵՅ ՀԱՄԱՅՆՔԻ ՂԵԿԱՎԱՐ

Ս.Գ.ԱՎԵՏԻՍՅԱՆԸ

ՀԱՍՏԱՏՎԵԼ Է ՀԱՄԱՅՆՔԻ ԱՎԱԳԱՆՈՒ 20.02.2013Թ. ԹԻՎ 03 ՆԻՍՏՈՒՄ



1. Համայնքի իրավիճակի գնահատում
  2. Համայնքի ռազմավարությունը և հիմնական նպատակները
  3. Ըստ առանձին բնագավառների առաջնահերթ ծրագրերի, նպատակների առաջադրում և կոնկրետ խնդիրների ձևակերպում
  4. Համայնքի բյուջեի ֆինանսական միջոցների գնահատում և կանխատեսում
- Համայնքի զարգացման քառամյա ծրագրի հիմնական ցուցանիշները

Հավելված 1 Համայնքի աշխատակազմի կառուցվածքը

Հավելված 2 Համայնքի սեփականություն հանդիսացող գույքի ցանկը



## **1. Համայնքի իրավիճակի գնահատում**

### **1.1. Աշխարհագրական դիրքը, պատմական ակնարկ**

Լոռու մարզի Պուշկինո գյուղը գտնվում է Բազումի և Վիրահայոց լեռնաշղթաների միջև, ծովի մակերևույթից 1600-1800մ բարձրության վրա: Կլիման ձմռանը ցուրտ է, ամռանը՝ զով: Ունի տիպիկ լեռնային ոեկլիեֆ: Հողերն ունեն կավաավազային կազմ: Գյուղը խմելու ջուր է ստանում մոտակա սարերից բխող սառնորակ աղբյուրներից: Պուշկինոն ներկայիս անվանումն ստացել է 1870թ.-ին ի պատիվ ռուս հանճարեղ բանաստեղծ Ա.Ս.Պուշկինի:

### **1.2. Ժողովրդագրություն**

Գյուղում ապրում են 334 բնակիչներ, որից տղամարդիկ 169:

Բնակչության սոցիալական կազմը հետևյալն է.

1. Երեխաներ (0-6 տարեկան) – 37
2. Դպրոցականներ (7-17 տարեկան) – 62
3. 18-62 տարեկան – 197
4. Թոշակառուներ – 53
5. Հաշմանդամներ – 6
6. Աշխատունակներ – 195
7. Փախստականներ – 1
8. Գործազուրկներ –
9. Ընտանիքների (ծխերի) թիվը – 256
10. Գրանցված ընտրողների թիվը – 275

### **1.3. Տեղական ինքնակառավարման մարմինները**

Համայնքը ղեկավարվում է համայնքի ղեկավարի կողմից, որն ընտրվում է 4 (չորս) տարի ժամկետով:



Գյուղապետարանի աշխատակազմի կառուցվածքը հետևյալն է.

- գյուղապետի տեղակալ - 1 դրույք
- աշխատակազմի քարտուղար - 1 դրույք
- գլխավոր հաշվապահ - 1 դրույք
- կուլտ. գծ. մասնագետ - 1 դրույք
- տեխ. աշխատող - 1 դրույք

#### **1.4. Համայնքի սեփականություն հանդիսացող գույքի ֆիզիկական վիճակը**

Համայնքի սեփականություն հանդիսացող գույքի ցանկը սահմանված է ՀՀ կառավարության 14.03.1997թ. թիվ 51 որոշմամբ և բերված է հավելված 2-ում:

Համայնքի գույքը մաշված է և հնացած:

Խմելու ջրի համակարգը կառուցվել է 1960թ.-ին, որի մաշվածությունը տեղիք է տալիս ջրի կորստին և չի բացառում անձրևաջրերի ներթափանցումը համակարգ, որը վտանգավոր կդարձնի ջրի օգտագործումը:

Ճանապարհային ցանցը կարիք ունի կապիտալ վերանորոգման: Ներկայումս անհրաժեշտ է վերանորոգել չորս կիլոմետր ճանապարհ:

#### **1.5. Բնության և շրջակա բնական միջավայրի պահպանություն**

Կենցաղային աղբի կուտակման համար համայնքում կա առանձնացված տարածք: Աղբահանությունը կատարվում է ամիսը 1 անգամ:

Սելավատարների բացակայության պատճառով թեք լանջերի հողատարածքները գտնվում են կոռոզիայի վտանգի տակ:

#### **1.6. Բնակարանային տնտեսություն**

Համայնքում կա 256 առանձնատուն 30 հազար քառակուսի մետր տարածքով: Կան կիսավթարային տներ, որոնք կարիք ունեն հիմնական վերանորոգման:



### 1.7. Հողատարածքների օգտագործում

- Համայնքի վարչական տարածքը – 1837 հա, որից
- Վարելահող – 439 հա
- Խոտհարք – 475 հա
- Արոտավայր – 495 հա
- Անօգտագործելի հողեր – 70 հա
- Բնակավայրի հողեր – 35 հա
- Արդյունաբերություն, տրանսպորտ – 1 հա
- Պաշտպանություն – 150 հա
- Բնապահպանություն – 1 հա
- Անտառ – 114 հա
- Տնամերձ հողեր – 57 հա
- Սեփականաշնորհված հողեր – 695 հա
- Մեկ հողաբաժնի չափը – 3.0 հա (1.5 հա վարելահող, 1.5 հա խոտհարք)
- Պահուստային հողեր – 861 հա

### 1.8. Գյուղատնտեսություն

Պուշկինո համայնքի բնակչությունը զբաղվում է ցորենի, կարտոֆիլի, կերային կուլտուրաների, ինչպես նաև բանջարա-բոստանային կուլտուրաների արտադրությամբ: Անասնապահությամբ զբաղվողները արտադրում են կաթ, միս, բուրդ, ձու, մեղր: Երաշտի տարիներին բնակչությունը կորցնում է ստացած բերքի կեսից ավելին:



### **1.9. Կրթություն**

Գյուղն ունի մեկ հիմնական դպրոց, որտեղ սովորում են 63 աշակերտ: Մեկ ուսուցչին ընկնում է 4 աշակերտ:

### **1.10. Մշակույթ, սպորտ, հոգևոր դաստիարակություն**

Համայնքը չունի մշակույթի տուն: Մարզահրապարակ չունենալու պատճառով երեխաները զրկված են սպորտային խաղերից: Ֆուտբոլային խաղերը կազմակերպվում են դպրոցի մարզահրապարակում:

### **1.11. Առողջապահություն**

Գյուղում գործում է մեկ բուժ կետ: Շենքը գտնվում է անմխիթար վիճակում և կարիք ունի կապիտալ վերանորոգման: Բուժ կետն ապահովված է համապատասխան գույքով: Ունի մեկ աշխատող:

### **1.12. Համայնքի ուժեղ կողմերը**

Համայնքի վարչական տարածքում գտնվող պահուստային հողերը:

Անտառները, սառնորակ աղբյուրները, գեղատեսիլ վայրերը, որոնց շնորհիվ կարելի է զարգացնել զբոսաշրջությունը գյուղում:

### **1.13. Համայնքի թույլ կողմերը**

- Ճանապարհների, խմելու ջրի ներհամայնքային ցանցի անմխիթար վիճակը:
- Ծնելիության նվազումը:
- Հողերի անջրդիության հետևանքով նրանց բերրիության նվազումը:

### **1.14. Համայնքի հնարավորությունները**

- Բնակչության թվաքանակի համեմատ մեծ քանակությամբ հողային տարածք ունենալը:
- Ուղղակի ընտրություններով ՏԻՄ-երի ընտրության հնարավորություն:



### **1.15. Համայնքին սպառնացող վտանգները**

Խմելու ջրի ներհամայնքային ջրագծի անհապաղ նորացումն անհրաժեշտ է բնակչությանը աղեստամոքսային վարակիչ հիվանդություններից զերծ պահելու համար: Հարկերի և վարձավճարների գանձման դժվարությունները մեծ վտանգ են սպառնում համայնքի բյուջեի կատարմանը:

## **2. Համայնքի ռազմավարությունը և հիմնական նպատակները**

### **2.1. Ռազմավարություն**

Բարեփոխումներ կատարելով նախատեսվում է հասնել հետևյալ նպատակներին.

- Համայնքն ապահովել շուրջօրյա խմելու ջրով:
- Ապահովել բոլոր տեսակի տրանսպորտային միջոցների նորմալ և անվտանգ երթևեկությունը:



## Ծ Ր Ա Գ Ի Ր 1

ԽՄԵԼՈՒ ՋՐԻ ՆԵՐՎԱՄԱՅՆՔԱՅԻՆ ՀԱՄԱԿԱՐԳԻ ԿԱՊԻՏԱԼ ՎԵՐԱՆՈՐՈԳՈՒՄ

### ԾՐԱԳՐԻ ՆԿԱՐԱԳՐՈՒԹՅՈՒՆՆ ՈՒ ՀԻՄՆԱՎՈՐՈՒՄԸ

Համայնքի ջրամատակարարման համակարգը կառուցվել է 1960-ական թվականներին: Այն տարիների ընթացքում մաշվել է և տեղիք է տալիս ջրի զգալի քանակի կորստին: Կատարվել են ջրագծի ընթացիկ վերանորոգումներ, սակայն այն տվել է հարցի լուծման մասնակի արդյունք:

Համայնքի հրատապ խնդիրներից է խմելու ջրի ջրագծի հիմնական վերանորոգումը: Պետք է վերանորոգվի 2 կմ ջրատար:

### ԾՐԱԳՐԻ ՆՊԱՏԱԿՆ ՈՒ ԽՆԴԻՐՆԵՐԸ

- Ապահովել համայնքը շուրջօրյա ջրով:
- Նվազեցնել խողովակների մաշվածությունից առաջացած ջրի կորուստները:
- Կանխել կեղտաջրերի ներթափանցումից առաջացող սուր վարակիչ հիվանդությունները:

Ծրագրի իրականացման համար անհրաժեշտ է կնքել պայմանագիր դոնոր կազմակերպությունների հետ, որոնց կողմից կներդրվի անհրաժեշտ գումարի 90%-ը, իսկ մնացած 10%-ը կներդրվի համայնքի կողմից:

Մասնագետների հաշվարկով ծրագրի իրականացման համար անհրաժեշտ գումարը կազմում է 15 մլն դրամ:

## Ծ Ր Ա Գ Ի Ր 2

### ԳԱԶԻՖԻԿԱՑՄԱՆ ԸՆԴՀԱՅՆՈՒՄ

Համայնքում կա 256 առանձնատուն, որից գազիֆիկացված է 24 տնտեսություն: Գազ չկա նաև Պուշկինոյի հիմնական դպրոցում:



Գազիֆիկացման ընդլայնման համար մասնագետների հաշվարկով անհրաժեշտ է 18 մլն դրամ, որը հնարավոր չէ ներդնել սեփական միջոցներով: Միևնույն ժամանակ գազիֆիկացման ընդլայնումը անհրաժեշտ է մոտակա անտառների հատումը կասեցնելու համար:

### **Ծ Ր Ա Գ Ի Ր 3**

#### **ՀԱՄԱՅՆՔԻ ՆԵՐՔԻՆ ՃԱՆԱՊԱՐՀՆԵՐԻ ԲԱՐԵԿԱՐԳՈՒՄ**

##### **ԾՐԱԳՐԻ ՀԻՄՆԱԿԱՆ ՆՊԱՏԱԿՆ Է.**

- Ապահովել տրանսպորտի բոլոր միջոցների համար բավարար երթևեկության պայմաններ տարվա բոլոր եղանակներին:
- Վերացնել փողոցների ջրափոսերը:

##### **ԾՐԱԳՐԻ ԽՆԴԻՐՆԵՐԸ**

- Համագործակցելով դոնոր կազմակերպությունների հետ՝ կազմել ծրագրի իրականացման նախագծա-նախահաշվային փաստաթղթերը:
- Կատարել ավազի, խճաքարի փռում համայնքի փողոցներում:
- Աշխատանքներն իրականացնել 2014-2015թ.թ. ընթացքում:



ՀԱՄԱՅՆՔԻ ՖԻՆԱՆՍԱԿԱՆ ՄԻՋՈՑՆԵՐԻ ԳՆԱՀԱՏԻՄ ԵՎ ԿԱՆԽԱՏԵՍՈՒՄ

հազ. դրամ

Եկամուտների տեսակները	2012թ. փաստ.	2013թ. կանխ.	2014թ. կանխ.	2015թ. կանխ.	2016թ. կանխ.
Եկամուտներ և պաշտոնական տրանսֆերտներ	6340.0	6554.0	6728.0	6898.0	6900.0
Ընթացիկ եկամուտներ	6340.0	6554.0	6728.0	6898.0	6900.0
Հարկային եկամուտներ	2509.7	3674.0	2828.0	2948.0	2900.0
Հողի հարկ	2147.4	2300.0	2400.0	2500.0	2500.0
Գույքահարկ	338.3	350.0	380.0	400.0	400.0
Տուրքեր	24.0	24.0	48.0	48.0	48.0
Ոչ հարկային եկամուտներ, այդ թվում	3830.3	3880	3900.0	3950.0	4000.0
Համ. վարչ. տարածք. հողի վարձավճարներ	330.3	380.0	400.0	450.0	500.0
Պաշտոնական տրանսֆերտներ	3500.0	3500.0	3500.0	3500.0	3500.0
այդ թվում դոտացիա	3500.0	3500.0	3500.0	3500.0	3500.0



ՀԱՄԱՅՆՔԻ ԶԱՐԳԱՑՄԱՆ ՔԱՌԱՄՅԱ ԾՐԱԳՐԻ ՀԻՄՆԱԿԱՆ ՑՈՒՑԱՆԻՇՆԵՐԸ

Հ/Հ	Ցուցանիշներ	Չափման միավոր	2012թ. փաստ.	2013թ. կանխ.	2014թ. կանխ.	2015թ. կանխ.	2016թ. կանխ.
1.	Համայնքի վարչ. տարածք	հա	1837	1837	1837	1837	1837
2.	Բնակչության թիվը	մարդ	334	334	338	340	342
3.	Ծնունդը	մարդ	7	8	8	9	9
4.	Մահացությունը	մարդ	4	5	5	6	6
5.	Աշխատանքային ռեսուրսներ	մարդ	186	190	190	190	190
	այդ թվում զբաղվածներ	մարդ	144	148	148	150	150
6.	Գործազրկություն	%	23	22	22	21	21
7.	Առևտրի օբյեկտներ		1	1	2	2	3
8.	Համայնքի սեփ. հողեր Օգտ. մակարդակ	հա %	947.7 40	947.7 40	947.7 50	947.7 50	947.7 50
9.	Խմելու ջրի ջրագծի ներհամ. երկ.	կմ	4	4	4	4	4
10.	Համայնքի փողոցների երկար.	կմ	4	4	4	4	4
11.	Բնակարանային ֆոնդ	շենք հազ. ք.մ	256 30.0	256 30.0	256 30.1	256 30.2	257 30.3
12.	Համայնքային	-	-	-	-	-	-
13.	Մասնավոր	շենք հազ. ք.մ	256 30.0	256 30.0	257 30.1	257 30.2	257 30.3
14.	Բնակչ. կարիքավորների թիվը	ընտ.	4	4	3	2	1
15.	1 շնչին ընկնող ջրի քանակը	լ/օր	100	110	110	110	110
16.	Սովորողների թիվը դպրոցում	աշակերտ	62	63	64	65	65
17.	Գյուղապետարանում աշխ. թիվը	մարդ	5	6	6	6	6



## ԳՅՈՒՂԱՏՆՏԵՍՈՒԹՅԱՆ ՑՈՒՑԱՆԻՇՆԵՐԸ

1. Գյուղացիական տնտեսությունների թիվը – 256

ա) անհատական տնտեսություն – 256

2. Գյուղ. արտադրանքի հիմնական տեսակների արտադրությունը

ա) ցորեն – 100 g

բ) կարտոֆիլ – 700 g

գ) բանջարա-բոստ. կուլտ. – 474 g

դ) միրգ – 1000 g

ե) կաթ – 3600 g

զ) միս – 200 g

է) բուրդ – 10 g

ը) մեղր – 6 g

թ) ձու – 60.000

3. Ցանքատարածությունները

ա) հացահատիկ – 5 հա

բ) կարտոֆիլ – 6 հա

գ) բանջարա-բոստ. կուլտ. – 12 հա

դ) մրգատու այգի – 24.13 հա

4. Անասնազվխաքանակը

ա) խոշոր եղջերավոր անասուններ – 500 գլուխ

այդ թվում կովեր – 252 գլուխ

բ) մանր եղջերավոր անասուններ – 70 գլուխ



այդ թվում մայրեր – 40 գլուխ

գ) խոզեր – 39 գլուխ

դ) թռչուններ – 306 թև

ե) մեղվաղնտանիքներ – 100 փեթակ

զ) ձի – 19 գլուխ

է) ավանակ – 3 գլուխ

5. Գյուղատնտեսական մեքենաների և գործիքների քանակը (հատ)

այդ թվում մասնավոր սեփականություն

- թրթուրավոր տրակտոր – 2
- անիվավոր տրակտոր – 5
- բեռնատար ավտոմեքենա – 6
- տրակտորային կցասայլեր – 4
- գութաններ - 2



ՊՈՒՇԿԻՆՈ ՀԱՄԱՅՆՔԻ ՂԵԿԱՎԱՐԻ ԱՇԽԱՏԱԿԱԶՄԻ ԿԱՌՈՒՑՎԱԾՔԸ

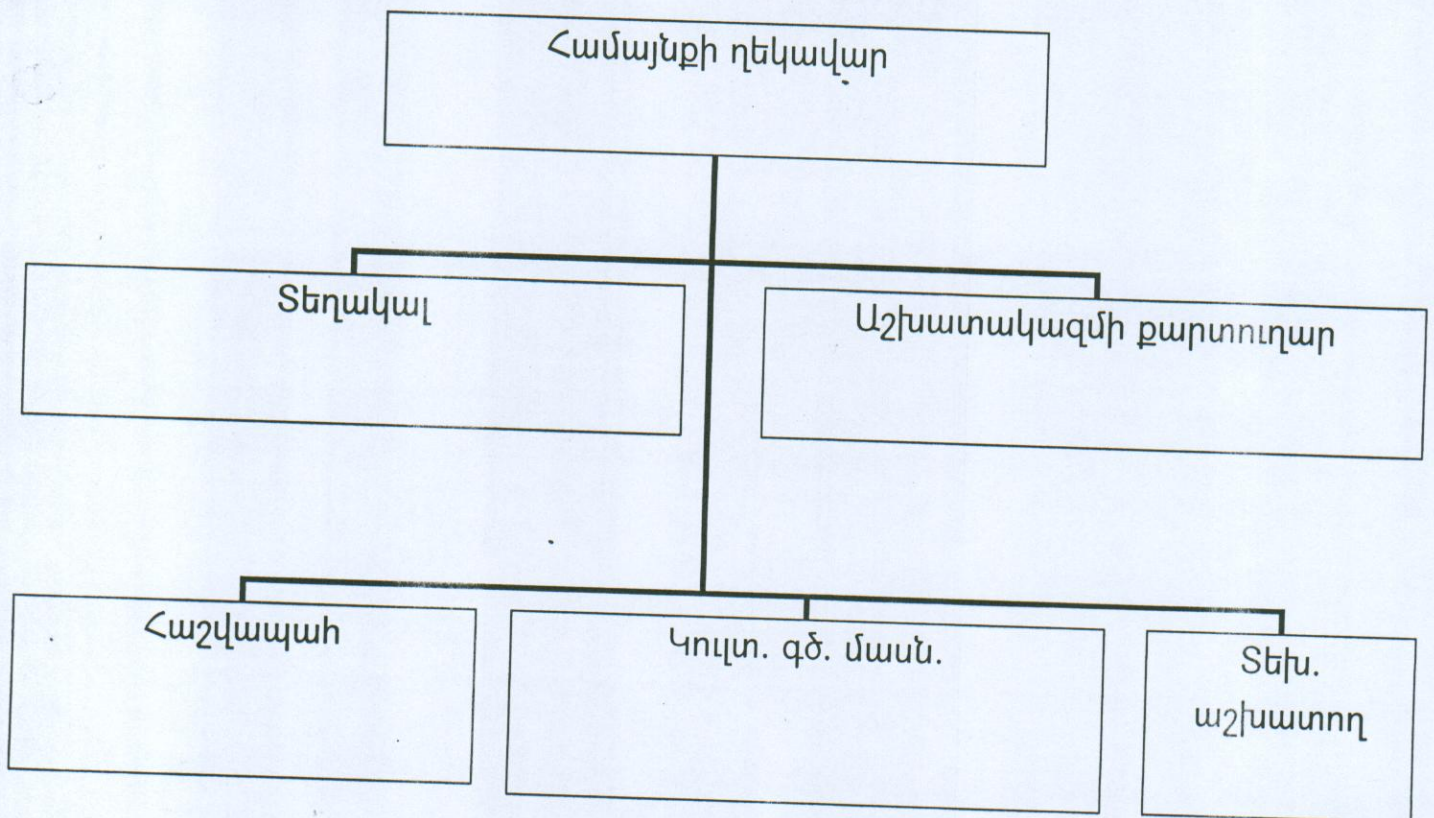



ՊՈՒՇԿԻՆՈ ՀԱՄԱՅՆՔԻ ՍԵՓԱԿԱՆՈՒԹՅՈՒՆ ՀԱՆԴԻՍԱՑՈՂ ԳՈՒՅՔԻ  
ՑԱՆԿԸ

1. Համայնքի վարչական շենք – 1      1970թ.
2. Պանրագործարան – 1      1980թ.
3. Անասնագոմ – 1      1981թ.
4. Մետաղյա տնակ – 1      1991թ.
5. Անհայտ զինվորի հուշարձան – 1      1976թ.
6. Զրամբար – 1      1977թ.
7. Գազուղի – 1      1973թ.
8. Գերեզմանատուն – 1
9. Կամուրջ – 1      կապ. Վերանորոգվել է 1911թ.
10. Ներհամայնքային ճանապարհներ - 4կմ