ՀԱՅԱՍՏԱՆԻ ՀԱՆՐԱՊԵՏՈՒԹՅՈՒՆ
ԼՈՌՈՒ ՄԱՐԶ

ԳԵՂԱՍԱՐ ՀԱՄԱՅՆՔԻ
2017-2021 ԹՎԱԿԱՆՆԵՐԻ

Զ Ա Ր Գ Ա Ց Մ Ա Ն   Հ Ն Գ Ա Մ Յ Ա
Ծ Ր Ա Գ Ի Ր

Կազմվել է` համայնքի ղեկավար Ստասիկ Հովհաննիսյանի կողմից

Հաստատվել է` համայնքի ավագանու 19.12.2016 թ.թիվ 36-Ն որոշմամբ:

ԳԵՂԱՍԱՐ
2016Թ

Ծ Ր Ա Գ Ր Ի Ա Ն Ձ Ն Ա Գ Ի Ր 1

« Որակյալ խմելու ջրով ապահովում »

(Ծրագրիանվանում)

Պարտադիր խնդիր, որի լուծմանն է միտված ծրագիրը	Գեղասար համայնքում կազմակերպել խմելու ջրի նոր ջրագծի կառուցման աշխատանքները:						
Ծրագրի անմիջական նպատակ	Համայնքաբնակներին բավարար քանակի մանրէազերծված ջրով ապահովում						
	Ցուցանիշներ աճ (%)	Ելակետային արժեք	Թիրախային արժեքներ				
		2016	2017	2018	2019	2020	2021
		100	102	105	110	120	150
Ծրագրի միջանկյալ արդյունքներ	1. Կառուցված խմելու ջրի գործող ջրագիծ:						
	Ցուցանիշներ	Ելակետային արժեք	Թիրախային արժեքներ				
		2016	2017	2018	2019	2020	2021
		0	3	7	7	7	7
	2. Կանոնակարգված ջրի բաշխում :						
	Ցուցանիշներ	Ելակետային արժեք	Թիրախային արժեքներ				
		2016	2017	2018	2019	2020	2021
		0	3	6	9	12	12
Ծրագրի հիմնական գործողությունները	1-ին միջանկյալ արդյունքն ապահովող գործողություններ 1.1. Գործող ջրագծի վնասված խողովակները փոխարինել նորով: 1.3.Տեղադրել փականով բաժանարարները՝ բաշխումը կատարելով հավասարաչափ: 1.4. Պարբերաբար կատարել խմելու ջրի մանրէազերծում սանէպիդկենտրոնի օգնությամբ:						
Ծրագրի բյուջեն	Ընթացիկ ծախսեր՝ 1 մլն դրամ Կապիտալծախսեր՝ 5մլն դրամ Ընդհանուր բյուջեն՝ 6մլն դրամ:						
Ծրագրի իրականացման համար անհրաժեշտ այլ ռեսուրսներ	Աշխատուժ, մեխանիզացիա, դրամական միջոցներ						
Ծրագրի հիմնական ռիսկերը	դրամական միջոցների ձեռքբերումը						
Ծրագրի հիմնական շահառուները	Գեղասար համայնքի բոլոր բնակիչները:						
Ծրագրի սկիզբ և ավարտ	Սկիզբ՝ 2017թ.- Ավարտ՝ 2021թ.						
Ծրագրի համառոտ նկարագրություն	Ներկայումս համայնքում ջուրը հավասարաչափ չի բաշխված, ջրի քանակը չի բավարարում բոլորին և ջուրը չի ֆիլտրվում ու չի մանրէազերծվում, բնակչության 10%-ը ջուր չունեն: Ծրագրի իրականացումից հետո համայնքի բոլոր բնակիչները կապահովվեն բավարար քանակի մաքուր ջրով:						

Ծ Ր Ա Գ Ր Ի   Ա Ն Ձ Ն Ա Գ Ի Ր 2

«Ճանապարհների բարեկարգում»

(Ծրագրիանվանում)

<table>
<tr><td>Պարտադիր խնդիր, որի լուծմանն է միտված ծրագիրը</td><td colspan="7">Համայնքի հասարակական տրանսպորտի աշխատանքի և համայնքային ճանապարհային ենթակառուցվածքների պահպանում և շահագործում</td></tr>
<tr><td rowspan="4">Ծրագրի անմիջական նպատակ</td><td colspan="7">Համայնքի բնակիչներին բարեկարգ ճանապարհով և հասարակական տրանսպորտով ապահովում:</td></tr>
<tr><td rowspan="3">Ցուցանիշներ աճ(%)</td><td>Ելակետային արժեք</td><td colspan="5">Թիրախային արժեքներ</td></tr>
<tr><td>2016</td><td>2017</td><td>2018</td><td>2019</td><td>2020</td><td>2021</td></tr>
<tr><td>100</td><td>105</td><td>110</td><td>115</td><td>125</td><td>140</td></tr>
<tr><td rowspan="8">Ծրագրիմիջանկյալ արդյունքներ</td><td colspan="7">1. Բարեկարգված միջհամայնքային, ներհամայնքային և դաշտամիջյան ճանապարհներ</td></tr>
<tr><td rowspan="3">Ցուցանիշներ կմ</td><td>Ելակետային արժեք</td><td colspan="5">Թիրախային արժեքներ</td></tr>
<tr><td>2016</td><td>2017</td><td>2018</td><td>2019</td><td>2020</td><td>2021</td></tr>
<tr><td>5</td><td>5</td><td>5</td><td>5</td><td>7</td><td>7</td></tr>
<tr><td colspan="7">2. Բարելավված հասարակական տրանսպորտ</td></tr>
<tr><td rowspan="3">Ցուցանիշներ երթուղի</td><td>Ելակետային արժեք</td><td colspan="5">Թիրախային արժեքներ</td></tr>
<tr><td>2016</td><td>2017</td><td>2018</td><td>2019</td><td>2020</td><td>2021</td></tr>
<tr><td>0</td><td>0</td><td>0</td><td>0</td><td>0</td><td>0</td></tr>
<tr><td>Ծրագրի հիմնական գործողությունները</td><td colspan="7">1-ին միջանկյալ արդյունքն ապահովող գործողությւններ
1.1.Կատարել միջհամայնքային ճանապարհների բարեկարգում:
1.2. Կատարել ներհամայնքային ճանապարհների բարեկարգում:
1.3.Կատարել դաշտամիջյան ճանապարհների բարեկարգում:
1.4.Հեղեղատարների մաքրում:
1.5.Ներհամայնքային ճանապարհների լուսավորություն ավելացում:</td></tr>
<tr><td>Ծրագրի բյուջեն</td><td colspan="7">Ընթացիկ ծախսեր՝ 3 մլն դրամ
Կապիտալ ծախսեր՝ 2 մլն դրամ
Ընդհանուր բյուջեն՝   5մլն դրամ</td></tr>
<tr><td>Ծրագրի իրականացման համար անհրաժեշտ այլ ռեսուրսներ</td><td colspan="7">Աշխատուժ, մեխանիզացիա, դրամական միջոցներ</td></tr>
<tr><td>Ծրագրի հիմնական ռիսկերը</td><td colspan="7">դրամական միջոցների ձեռքբերումը և բնական աղետները</td></tr>
<tr><td>Ծրագրի հիմնական շահառուները</td><td colspan="7">Գեղասար համայնքի բոլոր բնակիչները:</td></tr>
<tr><td>Ծրագրի սկիզբ և ավարտ</td><td colspan="7">Սկիզբ՝ 2017թ.- Ավարտ՝ 2021թ.</td></tr>
<tr><td>Ծրագրիհամառոտ նկարագրություն</td><td colspan="7">Այժմ համայնքի ճանապարհները գտնվում են քայքայված վիճակում, կահավորված չեն և մասամբ բացակայում է փողոցային լուսավորությունը: Համայնքի 60 %-ը չի կարողանում օգտվել հասարակական տրանսպորտից: Ծրագրի իրականացումից հետո համայնքում մեքենաները կերթևեկեն անվտանգ, գյուղացիները հեշտ կհասնեն բուժ-սպասարկման հաստատություններ, սպառման շուկաներ, մայրուղի և գյուղացիների սոցիալ-տնտեսական վիճակը կբարելավվի:</td></tr>
</table>

ԲՈՎԱՆԴԱԿՈՒԹՅՈՒՆ

1.Ներածություն……………………………………………………………………………………5

2. Համառոտ տեղեկատվություն……………………………………………………………………

Պատմական ակնարկ…………………………………………………………………………………

3.Գեղասար համայնքի տեսլականը ………………………………………………………………

4. Սոցիալ-տնտեսական իրավիճակի վերլուծություն………………………………………………

5. Հիմնահարցերի բացահայտում և վերլուծություն…………………………………………………

6. Առաջնահերթ հիմնահարցերի վերլուծություն……………………………………………………

7. Ռազմավարության սահմանում……………………………………………………………………

1.Ներածություն

ՀՀ Լոռու մարզի Գեղասար համայնքի 2017-2021 թթ. զարգացման հնգամյա ծրագիրը (այսուհետ՝ ՀԶՀԾ) մշակելիս հաշվի է առնվել, որ համաձայն 2015 թվականի դեկտեմբերի 6-ին փոփոխված ՀՀ Սահմանադրության 181-րդ հոդվածի, ՏԻՄ-երը՝ համայնքի ավագանին և համայնքի ղեկավարը, ընտրվում են հինգ տարի ժամկետով, և 210-րդ հոդվածի, «Տեղական ինքնակառավարման մասին» ՀՀ օրենքը պետք է համապատասխանեցվի Սահմանադրությանը և ուժի մեջ մտնի 2017 թվականի հունվարի 1-ից: Հաշվի առնելով այդ պահանջները՝ մշակվել է համայնքի զարգացման ոչ թե քառամյա, այլ հնգամյա ծրագիր:

ՀԶՀԾ-ն մշակվել է՝ հիմք ընդունելով ներկայումս գործող «Տեղական ինքնակառավարման մասին» ՀՀ օրենքով սահմանված՝ ՏԻՄ-երի իրավասությունները, համայնքի ղեկավարի լիազորությունները նրա գործունեության բնագավառներում (ոլորտներում), ՀԶՔԾ-ի մշակման և կառավարման վերաբերյալ օրենքի 37-րդ, 38-րդ և 53-րդ հոդվածների դրույթները, ինչպես նաև ՀՖՄ ՀԿ փորձագետների կողմից մշակված և ՀՀ ՏԿԱԻՆ կողմից 2014 թվականին հավանության արժանացած՝ «Համայնքի զարգացման քառամյա ծրագրի մշակման և կառավարման մեթոդաբանությունը» (այսուհետ՝ Մեթոդաբանություն) և ԳՀՄԸ/ՀՖՄ ծրագրի շրջանակներում 2016 թվականին մշակված՝ «Համայնքի զարգացման քառամյա ծրագրի մշակման և կառավարման մեթոդաբանության» կիրառման ուղեցույցը» (այսուհետ՝ Ուղեցույց):

ՀԶՀԾ-ն մշակելիս առանձնացվել և հաշվի են առնվել մեթոդաբանական հետևյալ չափանիշները՝

- համայնքի ֆինանսական կարողությունը.
- համայնքի բնակչության թվաքանակը.
- համայնքում առկա վտանգները (ռիսկերը):

ՀԶՀԾ-ն մշակելիս ուսումնասիրվել է նաև Գեղասար համայնքի նախորդ քառամյա ժամանակաշրջանի զարգացման ծրագրերը, միտումները և դրանց շարունակականության հնարավորությունները:

Համայնքի սոցիալ - տնտեսական զարգացման ծրագիրը այն հիմնական փաստաթղթերից մեկն է, որը մշակվում է համայնքապետի և նրա աշխատակազմի կողմից քննարկվում և հաստատվում է համայնքի ավագանու կողմից, դրվում է գործողության մեջ: Ծրագիրը ձևավորվել է համայնքի վրա արտաքին միջավայրի ազդեցության համակողմանի վերլուծության, սոցիալ-տնտեսական , ներքին իրավիճակի համալիր գնահատման, առկա և ներուժային հնարավորությունների (բնական, աշխարհագրական, տնտեսական, սոցիալական, ֆինանսական, մարդկային) հաշվառման արդյունքում:

Ծրագիրն ավելի իրատեսական դարձնելու համար գնահատվել են նաև ֆինանսական ռեսուրսները և առաջարկված ծրագրերից ակնկալվող արդյունքները:

1. Համայնքի ղեկավարի ողջույնի խոսք

Սիրով ողջունում եմ Գեղասար համայնքի ազգաբնակչությանը և բոլոր նրանց ովքեր հետաքրքրված են Գեղասար համայնքի անցուդարձով, կապարվող ծրագրերով , այս հնգամյա զարգացման ծրագրով նախատեսված ծրագրերի իրականացումով, որոնք վեր են հանվել բազմաթիվ քննարկումների ընթացքում:

Հուսով եմ ,որ սատար կկանգնեք, որպեսզի կարողանանք իրականցնել մեր առջև դրված խնդիրները , համայնքը դարձնել բարեկեցիկ և զարգացած համայնք:

Կանխավ շնորհակալ եմ բոլոր այն գործարարներին,համայնքաբնակներին և շահագրգիռ կազմակերպություններին և անհատներին,որոնք կօգնեն համայնքի զարգացման ծրագրերի ինականացմանը,հասարակական կյանքի ակտիվացման գործնթացներին:

Գալիք հինգ տարում համայնքի զարգացման ծրագրային հիմնական ուղղություններն են

- *Բարելավել համայնքի բնակչության սոցիալ-տնտեսական իրավիճակը*
- *Համայնքում զարգացնել գյուղատնտեսությունը*
- *Հատուկ ուշադրություն դարձնել կրթությանը, մշակույթի զարգացմանը*
- *Միջոցներ ձեռնարկել համայնքի սոցիալապես անապահով խավերի սոցիալական պայմանների բարելավման ուղղությամբ.*
- *Բարելավել համայնքի ֆինանսական կարողությունը*
- *Նպատակային օգտագործել համայնքային բյուջեի միջոցները*
- *Բարձրացնել բնակչությանը մատուցվող ծառայությունների և սպասարկումների մակարդակը*
- *Նոր աշխատատեղերի ստեղծում*

- ***Համայնքում առկա հիմնախնդիրները***
  - *Բնակչության սոցիալապես անապահով վիճակ* /70%-80%/
  - *Առկա գյուղատնտեսական տեխնիկայի և գործիքների մաշվածություն*
  - *Փոքր հողակտորների և ոչ ճիշտ օգտագործման արդյունքում ուժասպառված հողերը*
  - *Խմելու ջրի արտաքին և ներքին ցանցերի մաշվածության / նոր ջրագծի կառուցում/*
  - *Արոտավայրերի ճանապարհների անմխիթար վիճակ,բացակայություն*
  - *Աշխատատեղերի բացակայություն*
  - *մանկապարտեզի շենքի բացակայություն*
  - *Ներհամայնքային ճանապարհներ և գիշերային լուսավորության ընդլայնում:*

- ***Լուծման ուղիները***
  - *Օրենքների փոփոխություններ*
  - *Լրացուցիչ ֆինանասական միջոցների ներկրում*
  - *Կոոպերատիվների ստեղծում և ընդլայնում*

- *Աշխատատեղերի ստեղծում*
- *Իրավագիտական ծառայությունների մատուցում*
- *Գովազդ*
- *Հանրային մասնակցություն*
- *Համագործակցություն միջազգային և հասարակական կազմակերպություններ հետ*

Համայնքի հնգամյա զարգացման ծրագիրը մշակվումէ ղեկավարվելով Հայաստանի Հանրապետության օրենքներով, Հայաստանի Հանրապետության կառավարության որոշումներով և այլ օրենսդրական ակտերով:

Այն մշակվում է համայնքի ղեկավարի, աշխատակազմի, ավագանու, բնակչության, հանձնաժողովների և ՀԿ –ների կողմից արված առաջարկությունների և քնարկումների հիման վրա, որը հաստատվում է համայնքի ավագանու կողմից և դրվում է գործողության մեջ:

2. <u>Ð² Ø² ÚÜøÆ ÆÐðÆ² Ì ÆÜ² Î ÆÐ¶ Ü² Ð² Î àôØ</u>

² ÞÊ ² ðÐ² ¶ ð² Î ² Ü ¸ ÆÐ øÀ, ä² Î Ø² Î ² Ü ² Î Ü² ðÎ

¶ »Õ³ ë³ ñ · ûãõÛÁ (Ý³ ËÏ ÇÝáõÙª Â³ ÷ ³ ÝÆÇ) ÑÇÙÝ³ ¹ ñí »É¿ 1826-27ÃÃ.ª ´ ³ ë»ÝÇó, Ô³ ñëÇó, ² Ý³ ï áÉÇ³ ÛÇó · ³ ÕÃ³ Í Ñ³ Û»ñÇ Ï áÕÙÇó: ¶ ûãõÛÁ · ï Ýí áõÙ ¿ Í áí Ç Ù³ Ï »ñ¨ áõÃÇó 1660Ù µ³ ñÓñáõÃÛ³ Ý í ñ³ , ö ³ Ùµ³ Ï · »ï Ç ³ ç ³ ÷ ÇÝ: Ð³ ñ³ í Çó ßñç³ ÷ ³ Ï í ³ Í ¿ Éé»Ý»ñáí , áñáÝó · ³ · ³ ÃÝ ¿ å ë³ Ï áõÙ ê áõñµ ² ëï í ³ Í ³ Í ÇÝÁª µÝáõÃÛ³ Ý ³ ÝÓ»é³ Ï »ñï Ï áÃáõÛÁ, áñÇ · »Õ»óÏ áõÃÛ³ Ý ßÝáñÑÇí ¿É· ûãõÛÁ 1978Ãí ³ Ï ³ ÝÇÝ í »ñ³ Ýí ³ Ýí »É¿¶ »Õ³ ë³ ñ:

¶ »Õ³ ë³ ñÁ ÑÇÙÝáí ÇÝ ³ í »ñí »ó 1988Ã. ¹ »Ï ï »Ùµ»ñÇ 7-Ç ³ Õ»ï ³ ÉÇ »ñÏ ñ³ ß³ ñÅÇó, áñÇÝ ½áÑ · Ý³ óÇÝ 140 · »Õ³ ë³ ñóÇÝ»ñ:

î Ýù³ Í , ³ Ý³ Ùáù í ßï Çó Ñ³ é³ ã»ó ¶ »Õ³ ë³ ñÁ, Ï ùí »ó, Ï Í Ï í »ó, ë³ Ï ³ ÛÝ Í áõÝÏ Ç ã»Ï ³ í ³ ÝáÕáù ³ Õ»ï Ç ³ éç¨ … å ³ ûù³ ñ»ó ¨ áï ùÇ Ï ³ Ý· Ý»ó, ÷ É ï ³ Ï Ý»ñÇó ÝáñÇó Ñ³ éÝ»ó áõ Ó ï »ó ßÇÝ³ óÙ³ Ý:

ê ³ Ï ³ ÛÝ ¹ »é¨ ë ³ ÙµáÕçáõÃÛ³ Ùµ ã»Ý µáõÅí »Éí »ñù»ñÁ, ¹ »é¨ ë Ï ³ Ý ³ Ý³ í ³ ñï ßÇÝáõÃÛáõÝÝ»ñ, ÷ É ï ³ Ï Ý»ñÇ ÙÝ³ óáñ¹ Ý»ñ, ËÙ»Éáõ çñÇ, ç»éáõóÙ³ Ý, µÝ³ Ï ³ ñ³ Ý³ ßÇÝáõÃÛ³ Ý Ï »Ýë³ Ï ³ Ý ËÝ¹ ÇñÝ»ñ, áñáÝó Éáõ Ù³ Ý »Ý Ýå³ ï ³ Ï ³ áõÕÕí ³ Í · ûãõÕ³ å »ï Ç ¨ Ýñ³ ³ ßË³ ï ³ Ï ³ ½áõÇ ç³ Ýù»ñÁ:

² ÛÅÙ · ûãõÕÇ Ï »Ýï ñáÝáõÙ Ï ³ éáõóí áõÙ ¿ »ñÏ ñ³ ß³ ñÅÇ ½áÑ ³ Í Ý»ñÇ ÑÇß³ ï ³ Ï Á Ñ³ í »ñÅ³ óÝáÕ Ñáõß³ Ï áÃáÕÁª · ûãõÕ³ å »ï ê .Ðáí Ñ³ ÝÝÇëÛ³ ÝÇ, ï »Õ³ Ï ³ É ².¶ ñÇ· áñÛ³ ÝÇ ç³ Ýù»ñáí ¨ · »Õ³ ë³ ñóÇ µ³ ñ»· áñÍ Ø.Ðáí Ñ³ ÝÝÇëÛ³ ÝÇ ýÇÝ³ Ý³ ë³ Ï ³ Ý ³ ç³ Ï óáõÃÛ³ Ùµ:

Üáñ³ Ï ³ éáõóí Ñ³ Ù³ ÉÇñù³ ÛÇÝ Ï »Ýï ñáÝÇ µ³ óáõÙ 2012Ãí ³ Ï ³ ÝÇÝ Ï ³ éáõóí »É¿ Ð³ Û³ ëï ³ ÝÇ Ø»Í ä³ ï »ñ³ ½ÙÇ ½áÑ»ñÇ ÑÇß³ ï ³ Ï Á Ñ³ í »ñÅ³ óÝ»Õ Ë³ ãù³ ñ Ñáõß³ Ï áÃáÕÁ , ¶ »Õ³ ë³ ñóÇ µ³ ñ»· áñÍ ` Ø.Ðáí Ñ³ ÝÝÇëÛ³ ÝÇ ýÇÝ³ Ý³ ë³ Ï ³ Ý ³ ç³ Ï óáõÃÛ³ Ùµ:

¶ ûãõÕÇ ÑÇÙÝ³ ¹ Çñ³ ÛÇÝ Ï áÕÙÇó ³ ÝóÝáõÙ »Ý ¶ ûãõÙñÇ-ì ³ Ý³ Óáñ ËÃ×áõÕÇÝ ¨ »ñÏ ³ Ã áõÕáõ · ÍÁ, áñáÝó ÙÇçáóáí ³ å ³ Ñáí í áõÙ ¿ · ûãõÕÇ ï ñ³ Ýëå áñï ³ ÛÇÝ Ï ³ å Á: ¶ ûãõÕÇ çñ³ Ù³ ï ³ Ï ³ ñ³ ñáõÙÁ Ï ³ ½Ù³ Ï »ñå í ³ Í ¿ ßñç³ Ï ³ ÉéÝ³ ÛÇÝ ³ ÕµÛáõñÝ»ñÇó µ»ñí ³ Í çñ³ · Í »ñáí , áñáÝù ¹ »é¨ ë ã»Ý µ³ í ³ ñ³ ñáõÙ · ûãõÕÇ å ³ Ñ³ Ýç³ ñÏ Á:

2.1. Սոցիալ-տնտեսական իրավիճակի վերլուծություն

1. Իրավիճակն ըստ ոլորտների

2. Ժողովրդագրություն և միգրացիա

Համայնքը կազմված է 313 տնային տնտեսություններից, որից առկա է 298-ը: Մշտական բնակչությունը (01.01.16 դրությամբ) կազմում է 945 մարդ: Առկա բնակչության թիվը կազմում է 925, որից 389-ը տղամարդ, 536-ը՝ կին:

Գեղասար համայնքի առկա բնակչությունը ըստ տարիքային խմբերի և սեռի[1]

		Ընդամենը	Այդ թվում, կանայք
1.	Մինչև 1 տարեկան	8	3
2.	1-2 տարեկան	14	9
3.	3-4 տարեկան	35	20
4.	5-6 տարեկան	20	12
5.	7-10 տարեկան	29	13
6.	11-14 տարեկան	38	20
7.	15-17 տարեկան	36	21
8.	18-22 տարեկան	70	40
9.	23-45 տարեկան	202	115
10.	46-62 տարեկան	365	216
11.	63 և ավելի տարեկան	108	67
	Ընդամենը	925	536

3. Բնակչության սոցիալական կազմը

Թոշակառուներ 125

Միակողմանի ծնողազուրկ երեխաներ 2

Հաշվանդամներ 31

Աշխատունակներ 620

Սոցիալական նպաստների համակարգում գրանցված ընտանիքներ 118

î º Ô² Î ² Ü ÆÜøÜ² Î ² è² ì ² ðØ² Ü Ø² ðØÆÜÜº ðÀ

¶ÛáõÕÁ Ï ³ é ³ í ³ ñ íáõÙ ¿ Ñ ³ Ù ³ ÛÝùÇ Õ»Ï ³ í ³ ñÇ (hամայնք ³ å» ï Ç) ÏáÕÙÇó, áñÝ ÁÝ ï ñ íáõÙ ¿ hինգ ï ³ ñÇÝ Ù»Ï ³ Ý· ³ Ù: Համայնք ³ å» ï Á ë ï »Õ Í»É ¿ ³ ßË ³ ï ³ Ï ³ ½Ù Ñ» ï ¨Û ³ É Ï ³ éáõó í ³ Íùá íª

- Ñ ³ Ù ³ ÛÝùÇ Õ»Ï ³ í ³ ñ
- ï »Õ ³ Ï ³ É -1 ¹ñáõÛù
- ³ ßË³ ï ³ Ï³ ½ÙÇù³ ñï áõÕ³ ñ -1 ¹ ñáõÛù
- ³ é³ ç³ ï ³ ñ Ù³ ëÝ³ · »ï - 1 ¹ ñáõÛù
- 1-ÇÝ Ï³ ñ· ÇÙ³ ëÝ³ · »ï -1 ¹ ñáõÛù
- 2-ñ¹ Ï³ ñ· ÇÙ³ ëÝ³ · »ï -1¹ ñáõÛù
- 2-ñ¹ Ï³ ñ· ÇÙ³ ëÝ³ · »ï - 1¹ ñáõÛù
- ê³ Ýï »ËÝÇÏ -1¹ ñáõÛù
- Ð³ í ³ ù³ ñ³ ñ -1¹ ñáõÛù
- ä ³ Ñ ³ Ï -1 ¹ñáõÛù

²ßË ³ ï ³ Ï ³ ½ÙÇ ³ ÙµáÕç ³ å ³ ñ ³ ïÁ µ ³ ÕÏ ³ ó ³ Í ¿ 10 Ñá·áõó: ¶»Õ ³ ë ³ ñ hամայնք ³ å» ï ³ ñ ³ ÝÇ ³ ßË ³ ï ³ Ï ³ ½ÙÇ Ï ³ éáõó í ³ ÍùÁ µ»ñ í ³ Í ¿ Ñ ³ í»É í ³ Í 1 – áõÙ:

Ð² Ø² ÚÜøÆê º ö ² Î ² ÜàôÂÚàôÜ Ð² Ü¸ Æê ² òàÔ ¶àôÚøÆ
üÆ¼ÆÎ ² Î ² Ü ì ÆÖ² Î À

Ð³ Ù³ ÛÝùÇ ë»÷ ³ Ï ³ ÝáõÃÛ³ Ý ·áõÛùÇ ó³ ÝÏ Á ë³ ÑÙ³ Ýí ³ Í ¿ ÐÐ Ï ³ é³ í ³ ñáõÃÛ³ Ý 14.03.1997Ã.-Ç ÃÇí 51 áñáßÙ³ Ùµ Ñ»ï ¨Û³ ÉÇÏ ³ ½Ùáí (ï »ë Ñ³ í »É ³ Í 2)ª

- ÙÇ³ Ï áõÃÇ ï áõÝ – 1 ÙÇ³ í áñ
- · ñ³ ¹ ³ ñ³ Ý, í ³ · áÝ-ï Ý³ Ï – 1
- µáõÅÏ »ï – 1
- ½µáë³ ÛÇ –
- í ³ ñã³ Ï ³ Ý ß»Ýù –
- çñÙáõÕÇ ó³ Ýó
- áéá· Ù³ Ý ó³ Ýó – 3 Ï Ù
- · ³ ½Ç ó³ Ýó 4.31Ï Ù
- · ÛáõÕ. ï »ËÝÇÏ ³ ¨ ·áñÍ ÇùÝ»ñ –

ÊÙ»Éáõ çñÇ Ý»ñÑ³ Ù³ ÛÝù³ ÛÇÝ ó³ ÝóÁ Ï ³ éáõóí »É ¿ 1960-1961ÃÃ-ÇÝ, áñÇ Ù³ ßí ³ Í áõÃÛáõÝÝ ³ ÛÝù³ Ý Ù»Í ¿, áñ çñÇ Ïáñáõëï Á Ñ³ ëÝáõÙ ¿ 30% -Ç: ² ÝÑñ ¨ ³ çñ»ñÝ áõ Ï »Õï ³ çñ»ñÁ Ñ³ ×³ Ë Ý»ñÃ³ ÷ ³ ÝóáõÙ »Ý ËÙ»Éáõ çñÇ ó³ Ýó, áñÁ í ï ³ Ý· ³ í áñ ¿ ¹ ³ ñÓÝáõÙ çñÇ û· ï ³ · áñÍ áõÙÁ:

Ö³ Ý³ å ³ ñÑ³ ÛÇÝ ó³ ÝóÁ í »ñ³ Ýáñá· Ù³ Ý Ï ³ ñÇù áõÝÇ: Ü»ñÏ ³ ÛáõÙë ³ ÝÑñ³ Å»ßï ¿ í »ñ³ Ýá-ñá· »É 10Ï Ù×³ Ý³ å ³ ñÑ¨ ÷ áÕáóÝ»ñ:

Þð æ² Î ² ØÆæ² ì ² Úð Æä ² Ðä ² Ü à ôÂ Úà ôÜ

² Õµ³ Ñß ÝáõÃÉâáõÝÁ Ï ³ ï ³ ñí áõÙ ¿ ³ ÝÑß ï ³ Ï ³ Ý Ó¨ áí ªÙáï 100 %-áí :

âÏ ³ Ý Ëá Õáí ³ Ï Ý»ñ áõ Ï Çë³ Ëá Õáí ³ Ï Ý»ñ ËÙ»Éáõ çñÇ ¨ áéá· Ùß Ý Ý»ñùÇÝ ó³ Ýó»ñÇ í »ñ³ Ýáñá· Ùß Ý Ñß Ùß ñ: ÊÙ»Éáõ çñÇ Ùß ï ³ Ï ³ ñ³ ñáõÙÁ Ñß ×³ Ë Ï ³ ï ³ í áõÙ ¿ ÁÝ¹ Ñß ï áõÙÝ»ñáí ª ï Ýï »ë³ Ï ³ Ý×· Ý³ Å³ ÙÇ¨ çñ³ Ùß ï ³ Ï ³ ñ³ ñÙß Ý ó³ ÝóÇ Ùß ßí ³ Í áõÃÛ Ý å ³ ï ×³ éáí :

´ Ü² Î ² ð² Ü² ÚÆÜ î Üî º ê à ôÂ Úà ôÜ

Ð³ Ùß ÛÝùáõÙ Ï ³ 130 ³ é³ ÝÓÝ³ ï áõÝ, 14.127/ ï ³ ëãáñëÑß ½ ñ Ñß ñÙáõñ ùë³ ÝÙáÃ ùÙ. ï ³ ñ³ Í ùáí : ´ Ý³ Ï ³ ñ³ Ýáí ³ Ý³ å ³ Ñáí ¨ Ï ³ ñÇù³ í áñ ÁÝï ³ ÝÇùÝ»ñÇ ÃÇí Á 150-Çó ³ í »É¿, áñÁ ï ³ ñ»óï ³ ñÇ ³ ×áõÙ ¿:

º ñÏ ñ³ ß³ ñÅÇó ÑÇÙÝ³ Ñß ï ³ Ï ù³ Ý¹ í ³ Í · ÛáõÕÇ 130 ÁÝï ³ ÝÇùÝ»ñ »Ý ÙÇ³ ÛÝ ³ å ³ Ñáí í ³ Í µÝ³ Ï ³ ñ³ ÝÝ»ñáí : 19 ÁÝï ³ ÝÇùÝ»ñ ³ å ñáõÙ »Ý Å³ Ùß Ý³ Ï ³ í áñ Ï ³ ó³ ñ³ ÝÝ»ñáõÙ, 148 ÁÝï ³ ÝÇùª í ³ · áÝ-ï Ý³ Ï Ý»ñáõÙ, 5 ÁÝï ³ ÝÇùª í Ã³ ñ³ ÛÇÝ ï Ý»ñáõÙ: ´ Ý³ Ï ³ ñ³ Ý³ ÛÇÝ Éáõñç ËÝ¹ ÇñÝ»ñ áõÝ»Ý Ýáñ³ ëï »ÕÍ ÁÝï ³ ÝÇùÝ»ñÁ:

ì »ñÁ Ýßí ³ Í ËÝ¹ ÇñÝ»ñÁ å ³ ï ×³ é »Ý Ñß Ý¹ Çë³ ÝáõÙ, áñáß ÁÝï ³ ÝÇùÝ»ñÇ ³ ñï ³ · ³ ÕÃÇ:

Ðà Ô² î ² ð² Ì øÜº ðÆú ¶ î ² ¶ à ðÌ à ôØ

Ð³ Ùß ÛÝùÇ í ³ ñã³ Ï ³ Ýï ³ ñ³ Í ùÁ – 1004 Ñß , áñÇóª

- ì ³ ñ»É³ ÑáÕ»ñ -- 269.76 Ñß
- Ê áï Ñß ñù – 3 Ñß
- ² ñáï ³ í ³ Ûñ»ñ – 150 Ñß
- ² Ýû· ï ³ · áñÍ »ÉÇ ÑáÕ»ñ – 323.33Ñß
- Òáñ»ñ – 26 Ñß
- ¸ ³ ßï ³ ÛÇÝ ×³ Ý³ å ³ ñÑÝ»ñ – 5.5 Ñß
- ² ñï ³ ¹ ñ³ Ï ³ Ý Ùß ë (Ï áí ³ Ýáó) – 0.17 Ñß
- ² í ³ ½ÇÑß Ýù –
- ¶ »ñ»½Ùß Ýáó – 1.2 Ñß
- ä ³ ÝëÇáÝ³ ï –
- î Ý³ Ù»ñÓÑáÕ»ñ – 32 Ñß
- ¸ å ñáó – 0.5 Ñß
- Ðáõß³ ñÓ³ Ý – 0.02 Ñß
- ¶ ÛáõÕ³ ÙÇçÛ³ Ý ÷ áÕáóÝ»ñ – 1.0 Ñß
- ê »÷ ³ Ï ³ Ý³ ßÝáñÑí ³ Í ÑáÕ»ñ – 225.91 Ñß , áñï »Õ
- Ù»Ï ÑáÕ³ µ³ ÅÝÇ ã³ ÷ Á – 0.73 Ñß

¶ Úà ôÔ² î Üî º ê à ôÂ Úà ôÜ

¶ ÛåõÕÁ áéá· Ù³ Ý çñáí ³ å ³ Ñáí »ÉÉãõ Ñ³ Ù³ ñ 1961Ã. Ï ³ éáõóí »É ¿ çñ³ Ýóùª ¿ÉÉ»Ï ï ñ³ Ï ³ Ý çñÙáõÕå áÙå áí :

1999-2000ÃÃ-ÇÝ Ï ³ éáõóí »É ¿ áéá· Ù³ Ý çñÇ ëï áñ· »ï ÝÛ³ ó³ Ýó, áñÁ Ýå ³ ëï áõÙ ¿ çñÇ ³ ÝÏ áñáõëï û· ï ³ · áñÍ Ù³ ÝÁ:ê³ Ï ³ ÛÝ Ý³ ËÏ ÇÝ áõÕÇÝ»ñÁ, »ñÏ ³ ñ Å³ Ù³ Ý³ Ï ãí »ñ³ Ýáñá· í »Éáõ, »ñÏ ñ³ ß³ ñÅÇ óÝóáõÙÝ»ñÇó µ³ í ³ Ï ³ ÝÇÝ ù³ Ûù³ Ûû»É »Ý ¨ å ³ ï ×³ é »Ý Ñ³ Ý¹Çë³ ÝáõÙ çñÇ Ù»í ³ ù³ Ý³ Ï Ï áñáõëï Ý»ñÇÝ:

Ð³ Ù³ ÛÝùÁ ÑÇÙÝ³ Ï ³ ÝáõÙ ¼µ³ Õí áõÙ ¿ Ï ³ ñï áý ÇÉÇ, Ñ³ ó³ µáõë»ñÇ, µ³ Ýç³ ñ³ -µáëï ³ Ý³ ÛÇÝ Ï áõÉ áõñ³ Ý»ñÇ ¨ Ëáï ³ µáõë»ñÇ Ùß³ Ï áõÃÛ³ Ùµ: ´ Ý³ Ï ÇãÇÙ³ Û³ Ï ³ Ý Ë Çëï å ³ ÛÙ³ ÝÝ»ñáõÙ · ï Ýí áõÙ · ÛåõÕ³ ï Ýí »ëáõÃÛáõÝÁ ï áõÅáõÙ ¿ »ñ³ ßï Çó ¨ Ñ³ ×³ Ë³ Ï Ç ï »Õ³ óáÕ Ï ³ ñÏ áõï Çó: âÇ ³ å ³ Ñáí í áõÙ µ³ ñÓñ µ»ñù³ ï í áõÃÛáõÝ áñ³ Ï Û³ É ë»ñÙ³ óáõÇ å ³ Ï ³ ëÇ, ùÇÙÇÙÇçáóÝ»ñÇ Ñ³ Ù³ ñÛ³ µ³ ó³ Ï ³ ÛáõÃÛ³ ÝÁ, ÑáõÇ áã µ³ í ³ ñ³ ñ ëÝáõóÙ³ Ýå ³ ï ×³ éáí , áñáí Ñ»ï ¨ ¹ñ³ Ýù Ù»Í Í ³ Ëë»ñ »Ý å ³ Ñ³ ÝçáõÙ:

² Ý³ ëÝ³ å ³ ÑáõÃÛ³ Ùµ ¼µ³ Õí áõÝ»ñÝ ³ ñï ³ ¹ñáõÙ »Ý Ï ³ Ã, Ùëë, µáõñ¹ , Óáõ, áñáÝó Çñ³ óÙ³ Ý Ñ³ Ù³ ñ Ù»Í ¹Åí ³ ñáõÃÛáõÝÝ»ñÇ ¿ Ñ³ Ý¹Çå áõÙª Ñ³ Ù³ å ³ ï ³ ëË³ Ý ßáõÏ ³ ÛÇ µ³ ó³ Ï ³ ÛáõÃÛ³ Ý å ³ ï ×³ éáí :

Î ð Â à ôÂ Úà ôÜ

¶ ÛáõÕÝ áõÝÇ Ù»Ï ÙÇçÝ³ Ï ³ ñ· ¹å ñáó, áñï ëáí áñáõÙ ¿ 72 ³ ß³ Ï »ñï : ¸ å ñáóÇ Ýáñ³ Ï ³ éáõóÙ ß»ÝùÁ Ñ³ ñÙ³ ñ³ í »ï ¿: ¸ å ñáóÝ áõÝÇ 25 ³ ßË³ ï ³ ï »Õ, Ù»Ï áõëáõóãÇÝ ÁÝÏ ÝáõÙ ¿ 4 ³ ß³ Ï »ñï :

ØÞ² Î àôÚÂ, ê äà ðî , Ðà¶ º Ì àð ¸ ² êî Æ² ð² Î àôÂ Úà ôÜ

Ð³ Ù³ ÛÝùÇ · ñ³ ¹³ ñ³ ÝÁ · ï Ýí áõÙ ¿ í ³ · áÝ-ï Ý³ Ï Ý»ñáõÙ, áñÁ Ñ³ Ù³ ñÛ³ µáÉáñáí ÇÝ ù³ Ûù³ Ûí ³ Í ¿, · ï Ýí áõÙ ¿ ³ ÝÙËÇÃ³ ñ í Ç×³ Ï áõÙ:

º ñÏ ñ³ ß³ ñÅÇ Å³ Ù³ Ý³ Ï ³ ÙµáÕçáí ÇÝ áãÝã³ óí ³ Í · ñ³ ¹³ ñ³ ÝÁ í »ñ³ Ï ³ Ý· Ýí »É ¿ Ñ³ Ýñ³ å »ï áõÃÛ³ Ý · ñ³ ¹³ ñ³ ÝÝ»ñÇ ûÅ³ Ý¹³ Ï áõÃÛ³ Ùµ ¨ ³ ÛÅÙ áõÝÇ ÁÝ¹³ Ù»ÝÁ 1020 ³ Ýáõí · Çñù, áñÁ Ñ»éáõ ¿ ÁÝÃ»ñóáÕÝ»ñÇ å ³ Ñ³ ÝçÁ µ³ í ³ ñ³ ñ»Éáõó:

Ð³ Ù³ ÛÝùÁ áõÝÇ Ã» Ï áõÉ áõñ³ ÛÇ ï ³ Ý, Ã» · ñ³ ¹³ ñ³ ÝÇ Ñ³ Ù³ å ³ ï ³ ëË³ Ý · áõÛùáí , · ñù»ñáí áõÙÇçáóÝ»ñáí ³ å ³ Ñáí í »ÉáõË Ý¹ÇñÁ:

ê å áñï Ññ³ å ³ ñ³ Ï ãáõÝ»Ý³ Ééãõ å ³ ï ×³ éáí »ñÇï ³ ë³ ñ¹áõÃÛáõÝÁ ½ñÏ í ³ Í ¿ ëå áñï áí ½µ³ Õí »ÉáõÑÝ³ ñ³ í áñáõÃÛáõÝÇó:

² è à Ôæ² ä ² Ðà ôÂ Úà ôÜ

¶ ÛáõÕáõÙ · áñÍ áõÙ ¿ Ù»Ï µáõÅÏ - Ï »ï : Þ»ÝùÁ Ï ³ éáõóí »É ¿ 22 ï ³ ñÇ ³ é³ ç: 2012Ãí ³ Ï ³ ÝÇÝ í »ñ³ Ýáñá· í »É ¿ µáõÅÏ. Ï »ï Ç ï ³ ÝÇùÝ áõ Ñ³ ï ³ Ï Á, ë³ Ï ³ ÛÝ ãÏ ³ Ñ³ Ù³ å ³ ï ³ ëË³ Ý · áõÛù ¨ ë³ ñù³ í áñáõÙ: ´ áõÅ. Ï »ï Ý áõÝÇ Ù»Ï ³ ßË³ ï áÕ:

Ð² Ø² ÚÜøÆàôÄº ÔÎ àÔØº ðÀ

- Ð³ Ù³ ÛÝùÝ áõÝÇ 45 µ³ ñÓñ³ ·áõÛÝ ¨ ÙÇçÝ³ Ï³ ñ· Ù³ ëÝ³ ·Çï ³ Ï³ Ý Ï ñÃáõÃÛ Ùµ µ³ ½Ù³ å ÇëÇ Ù³ ëÝ³ ·»ï Ý»ñ, áñáÝù Ï³ ñáÕ³ ÝáõÙ »Ý Ï³ ½Ù³ Ï»ñå »É Ï ñÃáõÃÛ Ý áõ ¹³ ëï Ç³ ñ³ Ïáõ ÃÛ Ý, Ùß³ Ïáõ Ã³ ÛÇÝ, ßÇÝ³ ñ³ ñ³ Ï³ Ý³ ßË³ ï ³ ÝùÝ»ñ:
- ¶ÛáõÕÇó Ùáï 0.5Ï Ù Ñ»é³ í áñáõÃÛ Ùµ Ý³ Ë³ å ³ ï Ù³ Ï³ Ý ßñç³ ÝÇ µÝ³ Ï³ í ³ ÛñÁ, ·ÛáõÕÇ Ñ³ ñ³ í áõÙ, Ð»éÝ³ ·³ ·³ ÃÇÝ ·ï Ýí áÕ êáõñµ ²ëï í ³ Í³ ÍÇÝ Ù³ ï áõéÁ Ï³ ñáÕ »Ý Ýå³ ëï »É ½µáë³ ßñçáõÃÛ Ý½³ ñ·³ óÙ³ ÝÁ:

Ð² Ø² ÚÜøÆÂàôÚÈÎ àÔØº ðÀ

- Ö³ Ý³ å ³ ñÑÝ»ñÇ, ËÙ»Éáõ çñÇ ¨ áéá·Ù³ ÝçñÇó³ Ýó»ñÇ³ Ýµ³ í ³ ñ³ ñ í Ç×³ ÏÁ
- ´ Ý³ Ï³ ñ³ Ý³ ßÇÝáõÃÛ ÝÑ»ï Ï³ å í ³ Í ËÝ¹ ÇñÝ»ñÁ
- ¶ áñÍ ³ ½ñÏ áõÃÛáõÝ
- ¶ÛáõÕÙÃ»ñùÝ»ñÇ Çñ³ óÙ³ Ý ÑÝ³ ñ³ í áñáõÃÛ Ýå ³ Ï³ ëÁ
- ² ñï ³ ·Ý³ ³ ßË³ ï ³ ÝùÇ Ù»Ï ÝáÕÝ»ñÇ Ãí Ç Ù»Í³ óáõÙÁ
- êáóÇ³ Éï Ýï »ë³ Ï³ Ý, Ï áõÉ áõñ-Ï »Ýó³ Õ³ ÙÇÝå ³ Ûß³ ÝÝ»ñÇ³ Ýµ³ í ³ ñ³ ñáõÃÛáõÝÁ
- ì »ñÁ Ýßí ³ Í Ý»ñÇå ³ ï ×³ éáí ³ é³ ç³ ó³ Í ³ ñï ³ ·³ ÕÃÝ áõÍ Ý»ÉÇçáõÃÛ Ý Ýí ³ ½áõÙ:

Ð² Ø² ÚÜøÆÐÜ² ð² ì àðàôÂ Úàô ÜÜº ðÀ

- Ø»Í ³ ßË³ ï áõÅÇ³ éÏ³ ÛáõÃÛáõÝ
- àôÕÕ³ ÏÇ ÁÝï ñáõÃÛáõÝÝ»ñáí Ñ³ Ù³ ÛÝùÇ Õ»Ï³ í ³ ñÇ ÁÝï ñáõÃÛ Ý Ñ³ ñ³ í áñáõÃÛáõÝ

Ð² Ø² ÚÜøÆÜ êä² èÜ² òàÔ ì î ² Ü¶Üº ðÀ

- ÊÙ»Éáõ çñÇ Ý»ñÑ³ Ù³ ÛÝù³ ÛÇÝ ó³ ÝóÇ ³ ÝÑ»ï ³ Ó »ÉÇ í »ñ³ Ýáñá·Ù³ Ý ³ ÝÑñ³ Å»ßï áõ-ÃÛáõÝÁ (Ï »Õï ³ çñ»ñÇ Ý»ñÃ³ ÷ ³ ÝóáõÙÁ ËÙ»Éáõ çñÇ ó³ Ýó Ï³ ñáÕ ¿ ¹³ éÝ³ É í ³ ñ³ ÏÇã ÑÇí ³ Ý¹ áõÃÛáõÝÝ»ñÇ³ Õµ Ûáõñ)
- ² ñï ³ ·³ ÕÃÁª Ï³ å í ³ Í ëáóÇ³ Éï Ýï »ë³ Ï³ Ý ¨ ëáóÇ³ ÉÏ »Ýó³ Õ³ ÙÇÝ áã µ³ í ³ ñ³ ñ å ³ Ûß³ ÝÝ»ñÇ Ñ»ï :

2.2. Ð² Ø² ÚÜøÆè ² ¼Ø² ì ² ðàôÂ Úàô Ü À º ì ÐÆØÜ ² Î ² Ü Üä ² î ² Î Ü º ðÀ

è³ ½Ù³ í³ ñáõÃáõÝÁ

´³ ñ»÷ áËáõÙÝ»ñ ³ ÝóÏ³ óÝ»Éáõ ×³ Ý³ å³ ñÑáí Ñ»ï ¨ áÕ³ Ï³ Ýáñ»Ý µ³ ñ»É³ í »É Ñ³ Ù³ ÛÝùÇ µÝ³ Ï ãáõÃÛ³ Ý ëáóÇ³ É– ï Ýï »ë³ Ï³ Ý, Ùß³ Ï áõÃ³ ÛÇÝ ¨ Ñ³ Ý· ëï Ç å³ ÛÙ³ ÝÝ»ñÁ, · Ûáõ ÕÁ ¹³ ñÓÝ»É · »Õ»óÇÏ , µ³ ñ»Ï³ ñ· ¨ ³ Ù»Ý³ µ³ ñ»Ï »óÇÏ µÝ³ Ï³ í³ Ûñ»ñÇó Ù»Ï Á:

´³ ñ»÷ áËáõÙÝ»ñ Ï³ ï ³ ñ»Éáí , Ý³ Ë³ ï »ëí áõÙ ¿ Ñ³ ëÝ»ÉÑ»ï ¨ Û³ ÉÝå³ ï ³ Ï Ý»ñÇÝª

- Ð³ Ù³ · áñÍ³ Ïó»Éáí ÐêÜÐ-Ç, ßÇÝ³ ñ³ ñ³ Ï³ Ý Ñ³ Ù³ å³ ï ³ ëË³ Ý Ï³ ½Ù³ Ï »ñå áõÃÛáõÝÝ»ñÇ, Ó»éÝ³ ñÏ áõÃÛáõÝÝ»ñÇ Ñ»ï , Ó»éù µ»ñ»Éáí ï »Õ³ óÇ µ³ ñ»· áñÍ Ý»ñÇ ýÇÝ³ Ýë³ Ï³ Ý ³ ç³ Ï óáõÃÛ³ ÝÁ, û· ï ³ · áñÍ »Éáí Ñ³ Ù³ ÛÝùÇ Ý»ñáõÅÝ áõ ÙÇçáóÝ»ñÁ Ï³ éáõó»É µÝ³ Ï³ ñ³ ÝÝ»ñª ³ Ý³ å³ Ñáí ÁÝï ³ ÝÇùÝ»ñÇÝ í³ · áÝ-ï Ý³ Ï Ý»ñÇó ¹áõñë µ»ñ»Éáõ, · Ûáõ Õ³ óÇÝ»ñÇ µÝ³ Ï³ ñ³ Ý³ ÛÇÝ å³ ÛÙ³ ÝÝ»ñÁ µ³ ñ»É³ í »ÉáõÑ³ Ù³ ñ:
- ¶Ûáõ ÕÁ í »ñçÝ³ Ï³ Ý³ å»ë ³ ½³ ï »É ³ Õ»ï Ç Ñ»ï ù»ñÇó, Ýáñá· »É áõ µ³ ñ»Ï³ ñ· »É ×³ Ý³ å³ ñÑÝ»ñÁ:
- ú· ï í »Éáí ÐêÜÐ-Ç ³ ç³ Ï óáõÃÛáõÝÇó Ï³ éáõó»É ¶ÇÝ»Ç ³ ÕµÛáõñ-¸ »Õ³ ë³ ñ çñ³ · ÇÍ Á, í »ñ³ Ï³ Ý· Ý»ÉáõÁÝ¹ É³ ÛÝ»É· Ûáõ ÕÇ ËÙ»Éáõ çñÇ ó³ ÝóÁª Ñ³ Ù³ ÛÝùÝ ßáõñçûñÛ³ ËÙ»Éáõ çñáí ³ å³ Ñáí »Éáõ, ë³ ÝÇï ³ ñ³ ÑÇ· »ÝÇÏ å³ ÛÙ³ ÝÝ»ñÁ µ³ ñ»É³ í »Éáõ, ëáõñ í³ ñ³ ÏÇã ÑÇí ³ Ý¹ áõÃÛáõÝÝ»ñÁ Ï³ ÝË»Éáõ Ñ³ Ù³ ñ:
- Ð³ Ù³ å³ ï ³ ëË³ Ý Ó»éÝ³ ñÏ áõÃÛáõÝÝ»ñÇ Ñ»ï å³ ÛÙ³ Ý³ · ñ»ñÇ Ï ÝùÙ³ Ý³ ª · ÛáõÕÙ»ñùÝ»ñÇ Çñ³ óÙ³ Ý Ñ³ Ù³ ñ:
- Ð³ Ù³ ÛÝùÇ Ï áõÉï áõñ-Ï »Ýó³ Õ³ ÛÇÝ å³ ÛÙ³ ÝÝ»ñÁ µ³ ñ»É³ í »Éáõ Ýå³ ï ³ Ïáí ï ³ Ý»É Ñ³ Ù³ å³ ï ³ ëË³ Ý ³ ßË³ ï ³ ÝùÝ»ñª Ï³ éáõó»É ëå áñï Ñ³ å³ ñ³ Ï , Ñ³ Ù³ Éñ»É · ñ³ ¹³ ñ³ ÝÁ · »Õ³ ñí »ëï ³ Ï³ Ý · ñ³ Ï³ ÝáõÃÛ³ Ùµ:
- Üáñá· »É ¨ µ³ ñ»Ï³ ñ· »É Ñ³ Ý¹ ³ ÙÇçáóÛ³ Ý ×³ Ý³ å³ ñÑÝ»ñÁª Ñ³ Ù³ å³ ï ³ ëË³ Ý ï ñ³ Ýëå áñï Ç ¨ · Ûáõ ÕÙ»ù»Ý³ Ý»ñÇ ³ ÝË³ ÷ ³ Ý áõ ³ Ýí ï ³ Ý· »ñÃ¨ »Ï áõÃÛáõÝÁ ³ å³ Ñáí í »ÉáõÑ³ Ù³ ñ:
- ¶ï Ý»Éµ³ ñ»ñ³ ñ »Ï »Õ»óÇ Ï³ éáõó»ÉáõÑ³ Ù³ ñ:

Èáõ »É Ñ³ Ù³ ÉÇÝùÁ ÝáñÙ³ ÉÇ Ï »Ýó³ Õáí ³ å ³ Ñáí í »Éáõ µáÉáñ ÑÇÙÝ³ ËÝ¹ ÇñÝ»ñÁª Ñ³ Ù³ ÉÇÝùÇ ³ éç¨ Í ³ é³ ó³ Í ³ ñï ³ · ³ ÕÃÁ Ï ³ ÝË »Éáõ Ýå ³ ï ³ Ïáí :

2.3.Àêî ² è² ÜÒÆÜ ´ Ü² ¶² ì ² è Üº ðÆ² è² æÜ² Ðº ðÂ Ì ð² ¶ðº ðÆ, Üä² î ² Î Üº ðÆ² è² æ² ¸ ðàôØ º ì Î àÜÎ ðº î Ê Ü¸ ÆðÜº ðÆ Òº ì ² Î º ðäàôØ

Ì ð² ¶Æð 1

Ê Øº Èàô æð Æò² ÜòÆì º ð² Üà ðà ¶àôØ

Ü»ñ³ Í áõÃÛáõÝ

Ð³ Ù³ ÉÇÝùÇ çñ³ Ù³ ï ³ Ï ³ ñ³ ñÙ³ Ý Ñ³ Ù³ Ï ³ ñ· Á Ï ³ éáõóí »É¿ 1958-1959 ÃÃ.: æñ³ · Í Ç »ñÏ ³ - ñáõÃÛáõÝÁ Ï ³ ½ÙáõÙ ¿ 4 Ï Ù:

2003Ãí ³ Ï ³ ÝÇÝ í »ñ³ Ýáñá· í »É¿ Ð³ Û³ ëï ³ ÝÇ ëáóÇ³ É Ý Ï ³ Ý Ý»ñ¹ ñáõÙÝ»ñÇ

ÑÇÙÝ³ ¹ ñ³ ÙÇ Ï áÕÙÇó ë³ Ï ³ ÛÝ áõÝ»Ýù çñ³ · Í »ñÇ í »ñ³ Ýáñá· Ù³ Ý ¨ í »ñ³ Ï ³ éáõó- Ù³ Ý Ï ³ ñ¨ áñ ËÝ¹ Çñ:

Ì ð² ¶ðÆÜ Î ² ð² ¶ðàôÂ Úàôü Ü àô ÐÆØÜ² ì àð àôØÀ

1988Ã. ³ Ñ»Õ »ñÏ ñ³ ß³ ñÅÇ å ³ ï ×³ éáí Ñ³ Ù³ ñÛ³ ³ ÙµáÕçáõÃÛ Ùµ í Ã³ ñí »óÇÝ ¨ ß³ ñùÇó ¹ áõñë »Ï ³ Ý Ñ³ Ù³ ÉÇÝùÇ çñ³ · Í »ñÁ, áñáÝó Ýáñá· áõÙÝ ³ ÝÑÝ³ ñ ¿ñ í »ñçÇÝ ï ³ ñ³ ÇÝ»ñÇ ï Ýï »ë³ Ï ³ Ý ³ ÝÏ Ù³ Ý ¨ ýÇÝ³ Ýë³ Ï ³ Ý ëÕáõÃÛ Ý å ³ ï ×³ éáí , ¨ ÑÇÙ³ ûñ³ ËÝ¹ Çñ ¿ ¹ ³ ñÓ»É çñ³ · Í »ñÇ í »ñ³ Ýáñá· áõÙÝ áõ í »ñ³ Ï ³ Ý· ÝáõÙÁ:

º Éݻáí í »ñÁ Ýßí ³ Í Çó ¨ ÁÝ¹ ³ é³ ç»Éáí µÝ³ Ï ãáõÃÛ Ý ¹ ÇÙáõÙÝ»ñÇÝ, ëáõÛÝ Í ñ³ · ñáí ³ é³ ç³ ñÏ í áõÙ ¿ ÑÇÙÝ³ Ï ³ Ý í »ñ³ Ýáñá· Ù³ Ý »ÝÃ³ ñÏ »É¨ í »ñ³ Ï ³ Ý· Ý»É í Ã³ ñí ³ Í áõ ß³ ñùÇó ¹ áõñë »Ï ³ Í çñ³ · Í »ñÁ, ÁÝ¹ É ÛÝ»Éçñ³ Ù³ ï ³ Ï ³ ñ³ ñÙ³ Ýó³ ÝóÁ:

Ì ð² ¶ðÆÜä² î ² Î Ü àôÊ Ü¸ ÆðÜº ðÀ

Ì ñ³ · ñÇ ÑÇÙÝ³ Ï ³ Ý Ýå ³ ï ³ Ï Ý»ñÝ »Ýª

- ³ å ³ Ñáí »ÉÑ³ Ù³ ÉÇÝùÁ ßáõñçûñÛ³ ËÙ»Éáõ çñáí ,
- Ýí ³ ½»óÝ»ÉË áÕáí ³ Ï Ý»ñÇ Ù³ ßí ³ Í áõÃÛáõÝÇó ³ é³ ç³ ó³ Í çñÇ Ï áñáõëï Ý»ñÁ,
- Ï ³ ÝË »ÉÏ »Õï ³ çñ»ñÇ Ý»ñÃ³ ÷ ³ ÝóáõÙÇó ³ é³ ç³ óáÕ ëáõñ í ³ ñ³ Ï ÇãÑÇ ³ Ý¹ áõÃÛáõÝÝ»ñÁ:

Ì ñ³ · ñÇ Çñ³ · áñÍ Ù³ Ý Ñ³ Ù³ ñ ³ ÝÑñ³ Å»ßï ¿ Éáõ »ÉÙÇ ß³ ñù Ï ³ ñ¨ áñ ËÝ¹ ÇñÝ»ñª

- Æñ³ Ï³ Ý³ óÝ»É ÁÝ¹ ·ñÏ í »Éáí Ñ³ Ù³ å³ ï ³ ëË³ Ý Í ñ³ ·ñ³ ·ñáõÙ ,áñÁ í »ñçÝ³ Ï³ Ý³ å »ë
- Ï³ ñáÕ³ Ý³ Ï³ ñ·³ í áñ»ÉËÙ»Éáõ çñÇ çñ³ ·Í »ñÇ í »ñ³ Ýáñá· áõÙÁ:

Ì ð² ¶ ðÆô ê ä² êì àÔ² ð¸ ÚàõÜøÜº ðÀ

Æñ³ Ï³ Ý³ óÝ»Éáí ³ Ûë Í ñ³ · ÇñÁ, Ñ³ Ù³ ÛÝùÁ 100%-áí Ï³ å³ Ñáí í Ç ßáõñçûÙ³ ËÙ»Éáõ çñáí , ÏÝí ³ ½Ç ËÙ»Éáõ çñÇ Ïáñáõëï Ý»ñÁ, Ý»ñÏ³ ÛÇë 30% -Çó Ñ³ ëÝ»Éáí 5-10 % -Ç, Ïµ³ ñ»É³ í í Ç · Ûáõ ÕÇ ³ ½³ µÝ³ Ïãáõ ÃÛ³ Ý ëáóÇ³ Éï Ýí »ë³ Ï³ Ýå³ ÛÙ³ ÝÝ»ñÁ:

Ì ð² ¶ ðÆü ÆÜ² Üê² Î ² Ü ØÆæàòÜº ðÆ¶ Ü² Ð² î àôØ

Ü³ ËÝ³ Ï³ Ý Ùáï ³ í áñ Ñ³ ßí ³ ñÏ Ý»ñáí 1.5-2 Ï Ù »ñÏ³ ñáõÃÛ³ Ùµ çñ³ ·Í »ñÇ í »ñ³ Ýáñá· Ù³ Ý ¨ í »ñ³ Ï³ éáõóÙ³ Ý³ ßË³ ï ³ ÝùÝ»ñÇ³ ñÅ»ùÁ Ï Ï³ ½ÙÇ Ùáï 15 Ñ³ ½ ñ ² ØÜ ¹ áÉ³ ñ:

Ì ð² ¶ Æð 2
Ð² Ø² ÚÜøÆÜº ðøÆÜ Ö² Ü² ä² ðÐÜº ðÆ´ ² ðº Î ² ð¶ àôØ

Ü»ñ³ Í áõÃÛáõÝ.

Ü»ñÑ³ Ù³ ÛÝù³ ÛÇÝ ÷áÕáóÝ»ñÇ ¨ ×³ Ý³ å³ ñÑÝ»ñÇ »ñÏ³ ñáõÃÛáõÝÁ Ï³ ½Ùáõ Ù ¿ 10 Ï Ù-Çó ³ í »ÉÇ, áñÇó 3 Ï Ù-Á Ï »Ýï ñáÝ³ Ï³ Ý ×³ Ý³ å³ ñÑÝ ¿: º ñÏ ñ³ ß³ ñÅÇ Å³ Ù³ Ý³ Ï , ÇÝãå »ë Ý³ ¨ ÷É³ ï ³ ÙÝ»ñÇ Ù³ ùñÙ³ Ý ¨ Ñ»ï ³ ·³ ³ ßË³ ï ³ ÝùÝ»ñÁ Ï³ ½Ù³ Ï »ñå »ÉÇë ù³ Ý¹ í »É áõ ³ Ý»ñÃ¨»Ï »ÉÇ»Ý¹³ ñÓ»ÉÝ»ñÑ³ Ù³ ÛÝù³ ÛÇÝ×³ Ý³ å³ ñÑÝ»ñÁ:
º ÉÝ»Éáí ëï »Õí í ³ Í ÇñÝ³ í Ç×³ ÏÇó ¨ Ñ³ ßí Ç ³ éÝ»Éáí Ñ³ Ù³ ÛÝùÇ ³ Ý¹³ ÙÝ»ñÇ ¹ ÇÙáõÙÝ»ñÁª ëáõÛÝ Í ñ³ ·ñáí ³ é³ ç³ ñÏ í áõÙ ¿ Ýáñá· »É ¨ µ³ ñ»Ï³ ñ·»É Ñ³ Ù³ ÛÝùÇ Ý»ñùÇÝ ×³ Ý³ å³ ñÑÝ»ñÁ:

Ì ð² ¶ ðÆÜä² î ² Î Ü àôÊÜ¸ ÆðÜº ðÀ

Ì ñ³ ·ñÇ ÑÇÙÝ³ Ï³ Ý Ýå³ ï ³ Ï Ý ¿ª

- ³ å³ Ñáí »Éï ñ³ Ýëå áñï Ç µáÉáñ ÙÇçáóÝ»ñÇ Ñ³ Ù³ ñ µ³ í ³ ñ³ ñ »ñÃ¨»Ï áõÃÛ³ Ý å³ ÛÙ³ ÝÝ»ñª ï ³ ñí ³ µáÉáñ »Õ³ Ý³ Ï Ý»ñÇÝ,
- í »ñ³ óÝ»É÷áÕáóÝ»ñÇ çñ³ ÷áë»ñÁ,
- ¶ ÛáõÕÁ¹ ³ ñÓÝ»Éµ³ ñ»Ï³ ñ· ¨ µ³ ñ»ï »ë:

Ì ñ³ ·ñÇ ËÝ¹ ÇñÝ»ñª

- Ï³ ï ³ ñ»É ³ í³ ½Ç, Ë×³ ù³ ñÇ ¨ Ï³ íÇ Ë³ éÝáõñ¹Ç ÷éáõÙ ÑÇ ÙÇ ÉÝùÇ ÷áÕáóÝ»ñáõÙÇ ³ å³ ·³ ÉáõÙ Ý³ Ë³ ï »ë»Éáí ³ ëý³ É ³ å³ ï ÙÇ Ý³ ßË³ ï ³ ÝùÝ»ñ,
- ³ ßË³ ï ³ ÝùÝ»ñÁ Ï³ ½ÙÇ Ï»ñå »É2015 - 2018ÃÃ. ÁÝÃ³ óùáõÙ:

Ì ð² ¶ ÆÐ 3

Ð² Ø² ÚÜ ØÆ¶ ² ¼ ü ÆÎ ² òàôØ

Ü»ñ³ Í áõÃÛáõÝ

¶ÛáõÕÁ ·³ ½³ ýÇï ³ óí³ Í ¿ ÏÇëáí ã³ ÷ , ë³ Ï³ ÛÝ ·ÛáõÕÇ ÙÝ³ ó³ Í µÝ³ ÏÇãÝ»ñÇ ÑÇ Ùñ ³ ÛÙ,³ í »ÉÇ ù³ Ý »ñµ¨ ¿ ëáóÇ³ É Ï »Ýó³ Õ³ ÙÇÝ ÑÇ ÙÝ³ Ë Ý¹ ÇñÁ Ýáõ ÛÝ ¿ ÙÝ³ ó»É:

Ì ð² ¶ ðÆÜÎ ² ð² ¶ ðàôÂ ÚàôÜ àôÐÆØÜ² Ì àð àôØÀ

ÀÝ¹ ·ñÏ í »É³ ÛÝå ÇëÇ ÙÇ Í ñ³ ·ñáõÙ,áñÁ ·ÛáõÕÁ ·³ ½ ýÇï ³ óÝÇ ÉÇáí ÇÝ ,áñå ÇëÇ µáÉáñ µÝ³ ÏÇãÝ»ñÁ Ï³ ñáÕ³ Ý³ Ýû· ï í »É· ³ ½ · Í »ñÇó :

Ì ð² ¶ ðÆÜä² î ² Î Ü àôÊÜ¸ ÆÐÜº ðÀ

Ì ñ³ ·ñÇ Ýå³ ï ³ ÏÝ»ñÝ »Ýª

- ² å³ Ñáí »É· ÛáõÕÇ ç»éáõóÙÇ Ý ëáóÇ³ É Ï »Ýó³ Õ³ ÙÇÝ ÙÛáõë å³ ÑÇ ÝçÝ»ñÁ:
- Üå³ ëï »É· ÛáõÕ³ óÇÝ»ñÇ µ³ ñ»Ï »óáõÃÛáõÝÁ:
- Î ³ ÝË »ÉëÏÇ½µ³ é³ Í ³ ñï ³ ·³ ÕÃÁ:

Ì ñ³ ·ñÇ ÝÇñ³ ·áñÍ »ÉáõÑÇ ÙÇ ñ ³ ÝÑ³ Å»ßï ¿ Éáõ »ÉÙÇ ß³ ñù Ï³ ñ¨ áñ Ë Ý¹ ÇñÝ»ñª

- Ó»éù µ»ñ»ÉÐÐ Ï³ é³ í ³ ñáõÃÛ³ Ý Ãáõ ÛÉ í áõÃÛáõÝÁ:
- Î Ýù»Éå³ ÛÙ³ Ý³ · Çñ §Ð³ Ûáõë· ³ ½ ñ¹ ßÇÝ¦ ÑÇ ÙÝ ï »ÕÓ»éÝ³ ñÏ áõÃÛ³ Ý Ñ»ï :
- Î ³ ½ÙÇ Ï»ñå »Éµ³ ñ»· áñÍ Ý»ñÇ ¨ ÑÇ ÙÝ³ ÏÇ áÕÙÇó Ý»ñ¹ ñáõÙÝ»ñÇ ÑóÁ:

Ì ð² ¶ ðÆÐ ÊÄ² Ê ì àÔ² ð¸ ÚàôØÜº ðÀ

- Ðáõ »ÉÑÇ ÙÝ³ ÏÇ ç»éáõóÙÇ Ý ÑÇ ÙÝ³ Ë ÝçÁ:
- ´ ³ ñ»É³ í »É· ÛáõÕÇ ëáóÇ³ É ï Ýï »ë³ Ï³ Ý, ëáóÇ³ É Ï »Ýó³ Õ³ ÙÇÝ å³ ÛÙ³ ÝÝ»ñÁ:
- Üå³ ëï »É· ÛáõÕÇ µ³ ñ»Ï »óáõÃÛ³ ÝÁ:

Ì ð² ¶ ðÆü ÆÜ² Üê² Î ² Ü ØÆæàòÜº ðÆ¶ Ü² Ð² î àôØ

Ü³ ËÝ³ Ï³ Ý Ùáï ³ íáñ Ñ³ ßí ³ ñÏÝ»ñáí ·ÛáõÕÇ ÙÛáõë Ù³ ëÁ ó³ Ýó³ íáñ»Éáõ Ñ³ Ù³ ñ Ï³ ï ³ ñíáõ Í ³ ËëÁ ÏÏ³ ½ÙÇ Ùáï 15 Ñ³ ½³ ñ ²ØÜ ¹áÉ³ ñ:

2.4. Ð² Ø² ÚÜøÆü ÆÜ² Üê ² Î ² Ü ØÆæà òÜº ðÆ¶ Ü² Ð² î à ôØ º ì Î ² ÜÊ ² î º ê à ôØ

Ð³ Ùß Ûùá ôÙ Ï áÝÏ ñ»ï Í ñ³ · Çñ Çñ³ Ï ³ Ý³ óÝ»Éáõ Ñß Ùß ñ Ï ³ ñ¨ áñ Ýß³ Ý³ Ï áõÃÛáõÝ áõÝÇ Ñß Ùß ÛùÇ ýÇÝ³ Ýë³ Ï ³ Ý ÙÇçáóÝ»ñÇ · Ý³ Ñß ï áõÙÁ ¨ Ï ³ ÝË³ ï »ëáõÙÁ: Èáéáõ Ùß ñ½Ç ¶ »Õß ë³ ñ Ñß Ùß ÛùáõÙ³ Ûáõ ÝÇ Ñ»ï ¨ Û³ Éå³ ï Ï »ñÁ:

(Ñß ½ ¹ ñ³ Ù)

	º Ï ³ Ùáõ Çï »ë³ Ï Á	2016Ã ÷ ³ ëï .	2017Ã Ý³ Ë³ - ï »ëí ³ Í	2018Ã Ï ³ ÝË³ ï »ëáõÙ	2019Ã Ï ³ ÝË³ ï »ëáõÙ	2020Ã Ï ³ ÝË³ ï »ëáõÙ
	º Î ² Øàõ Üº ð ÀÜ¸ ² Øº ÜÀ	25845.0	26612.9	27290.9	27890.9	27890.9
²	**Ð³ ñÏ ³ ÛÇÝ »Ï ³ Ùáõ Ý»ñ**	3860.5	3966.5	4144.5	4244.5	4244.5
1.	ÐáÕÇ Ñß ñÏ	2244.5	2244.5	2244.5	2244.5	2244.5
2.	¶ áõÛù³ Ñß ñÏ	1616.0	1722.0	1900.0	2000.0	2000.0
3.	º Ï ³ Ùï ³ Ñß ñÏ					
4.	² ÛÉ Ñß ñÏ . »Ï ³ Ùáõ Ý»ñ					
´	**î áõñù»ñ**	60.0	75.0	75.0	75.0	75.0
1.	ä»ï ³ Ï ³ Ýï áõñù»ñ					
2.	î »Õß Ï ³ Ýï áõñù»ñ	60.0	75.0	75.0	75.0	75.0
¶	**àã Ñß ñÏ . »Ï ³ Ùáõ Ý»ñ**	644.0	644.0	644.0	644.0	644.0
1.	ä»ï . å³ ÑáõÃï ³ ÛÇÝ ÑáÕ»ñÇ í ³ ñÓß í ×³ ñ.	644.0	640.0	644.0	644.0	644.0
2.	§î ÆØ¦ å »ï áõÃÛ³ Ý Ï áõÙÇó ÉÇ³ ½áñí ³ Í					
3.	î »Õß Ï ³ Ýí ×³ ñÝ»ñ					
4.	² ÛÉ áã Ñß ñÏ . »Ï ³ Ùáõ .					
¸	**ä³ ßï áÝ³ Ï ³ Ýï ñ³ Ýë-ý»ñï Ý»ñ, ¹ áï ³ óÇ³**	15927.4	15927.4	15927.4	15927.4	15927.4
º	**üáÝ¹ ³ ÛÇÝ µÛáõç»**	4055.1	4600.0	5000.0	5500.0	5500.0
¼	**î ³ ñ»ëÏ ½µÇ ³ ½ ï ÙÝ³ óáñ¹**	1298.0	1400.0	1500.0	1500.0	1500.0

2.5.Ð² Ø² ÚÜøÆ½² ð¶ ² òØ² Ü ՀՆԳ ² ØÚ ² Ì ð ² ¶ ðÆ ÐÆØÜ ² Î ² Ü òàôò ² ÜÆÞÜ º ðÀ

ÐÐ	òáõó³ ÝÇßÝ»ñ	â³ ÷Ç ÙÇ³ íáñ	2015Ã ÷³ ëï	2016Ã ÷³ ëï	2017Ã ÷³ ëï	2018Ã Ï³ ÝË	2019Ã Ï³ ÝË	2020Ã Ï³ ÝË
	1	2	3	4	5	6	7	8
1	Ð³ Ù³ ÛÝùÇ ï ³ ñ³ Í ùÁ	Ñ³	1004	1004				
2	´ Ý³ Ï ãáõÃÛ³ Ý ÃÇí Á	Ù³ ñ¹	944	925				
3	Ì ÝáõÝ¹ Á	Ù³ ñ¹	12	5				
4	Ø³ Ñ³ óáõÃÛáõÝÁ	Ù³ ñ¹	6	15				
5	² ßË . é»ëáõñëÝ»ñÁ, ³ Û³ Ãí áõÙ`	Ù³ ñ¹	690	620				
	³)½µ³ Õí ³ Í Ý»ñÁ Áëï ï Ýï »ëáõÃÛ³ Ý ×ÛáõÕ»ñÇ	Ù³ ñ¹	550	577				
6	¶ áñÍ ³ ½ñÏ áõÃÛ³ Ý Ù³ Ï ³ ñ¹ ³ Ï Á	%	85	85				
7	² é¨ï ñÇ¨ Ñ³ ë³ ñ³ Ï ³ Ï ³ Ý ëÝÝ¹ Çûµ»Ï ï Ý»ñÇ ÃÇí Á	Ñ³ ï	3	3				
8	ä ³ Ñáõëï ³ ÛÇÝ ÑáÕ»ñ	Ñ³	8	8				
9	ä ³ Ñáõëï ³ ÛÇÝ ÑáÕ»ñÇ û· ï ³ · áñÍ Ù³ Ý Ù³ Ï ³ ñ¹ ³ Ï	%	15	15				
10	Ê Ù»Éáõ çñÇ Ý»ñÑ³ Ù³ ÛÝù³ ÛÇÝ ó³ ÝóÇ »ñÏ ³ ñáõÃÛáõÝÁ	Ï Ù	3	3				
11	Ü»ñÑ³ Ù³ ÛÝù³ ÛÇÝ áéá· Ù³ Ý ó³ ÝóÇ »ñÏ ³ ñáõÃÛáõÝÁ	Ï Ù	3	3				
12	à éá· Ù³ Ý Ñ³ Ù³ Ï ³ ñ· Çï ³ Ï ÁÝÏ ³ Í ÑáÕ»ñ	Ñ³	113	113				
13	Ü»ñÑ³ Ù³ ÛÝù³ ÛÇÝ ÷áÕáóÝ»ñÇ¨ ×³ Ý³ å ³ ñÑÝ»ñÇ »ñÏ ³ ñ - Ý	Ï Ù	10	10				
14	âµ³ ñ»Ï ³ ñ· í ³ Í ÷áÕáóÝ»ñÇ¨ ×³ Ý³ å ³ ñÑÝ»ñÇ »ñÏ ³ ñ - Á	Ï Ù	10	10				
15	Ø³ ëÝ³ í áñ µÝ³ Ï . ý áÝ¹	Ñ³ ½ùÙ	14.127	14.127				
16	´ Ý³ Ï Ï ³ ñÇù³ í áñ ÁÝï ³ ÝÇùÝ»ñÇ ÃÇí Á	Ñ³ ï	170	170				
17	Ø»Ï ßÝãÇÝ ÁÝÏ ÝáÕçñÇ ëå ³ éáõÙÁ	É/ ûñ	30	30				
18	æñÇ Ï áñáõëïÝ»ñÁ ó³ Ýóáõ Ù	%	60	60				
19	ê áí áñáÕÝ»ñÇ ÃÇí Á Ñ³ Ýñ³ Ï ñÃ. ¹ å ñáóáõ Ù	Ù³ ñ¹	92	97				
20	º ñ»Ë³ Ý»ñÇ ÃÇí Á Ù³ ÝÏ ³ å .- Ù	Ù³ ñ¹						
21	¶ ÛáõÕ³ å »ï ³ ñ³ ÝÇ¨ »ÝÃ³ Ï ³ - éáõóí ³ Í ùÝ»ñÇ³ ßË³ ï áÕÝ»ñÇ ÃÇí Á	Ù³ ñ¹	10	10				

¶ Úàôò² î Üîº êàôÂ Ú² Ü òàôò² ÜÆÐÜº ðÀ

1. ¶ Ûåõó³ ï Ýï »ë³ Ï³ Ýï Ýï »ëáõÃÛåõÝÝ»ñÇ ÃÇí Á – 313, ³ Û Ãí áõÙª
   ³ . ³ ÝÑ³ ï ³ Ï³ Ýï Ýï »ëáõÃÛåõÝ – 313
   µ. Ï áÉ»Ï ï Çí ï Ýï »ëáõÃÛåõÝ --
   · . å »ï ³ Ï³ Ýï Ýï »ëáõÃÛåõÝ --
2. ¶ Ûåõ. ³ ñï ³ ¹ñ³ ÝùÇ ÑÇÙÝ³ Ï³ Ýï »ë³ Ï Ý»ñÇ³ ñï ³ ¹ñáõÃÛåõÝÁ. 2131.42ó
   ³ . óáñ»Ý – 3500ó»Ýï Ý»ñ
   µ. · ³ ñÇ – 1800
   · .Ï³ ñï áý ÇÉ – 4000
   ¹ . Ï³ Õ³ Ùµ -- 90
   ». µ³ Ýç³ ñ³ µáëï . Ï áõÉï . -- 50
   ½ Ï³ Ã –260.5
   ¿.ÙÇë -- 15.8
   Á. µáõñ¹ -- 0.142
   ¿. Óáõ –
   Å. Ù»Õñ –
3. ò³ Ýù³ ï ³ ñ³ Í áõÃÛåõÝÝ»ñÁ –
   ³ . Ñ³ ó³ Ñ³ ï Çï – 150 Ñ³
   µ. Ï³ ñï áý ÇÉ – 25
   · . µ³ Ýç³ ñ³ µáëï . Ï áõÉï . – 3
   ¹ . Ï³ Õ³ Ùµ -- 2
   ». ³ éí áõÛï – 5
   ½ Ï áñÝ· ³ Ý – 5
   ¿. ÙÇ³ ÙÛ³ Ëáï »ñ –
   4. ² Ý³ ëÝ³ · ÉËÙ³ ù³ Ý³ Ï Á, Ñ³ ï
   ³ . Ëáßáñ »Õç»ñ. ³ Ý³ ëáõÝÝ»ñ – 360 · ÉáõË
   ³ Û Ãí áõÙªÏ áí »ñ – 216
   µ. Ù³ Ýñ »Õç»ñ. ³ Ý³ ëáõÝÝ»ñ – 70
   ³ Û Ãí áõÙªÙ³ Ûñ»ñ -- 39
   · . Ëá½»ñ – 4
   ³ Û Ãí áõÙªÙ³ Ûñ»ñ – 0
   ¹ . Ãéãáõ ÝÝ»ñª – 1095Ã¨
   ³ Û Ãí áõÙ Ñ³ í »ñª -- 956
   ». Ù»Õí ³ ÁÝï ³ ÝÇùÝ»ñª -- 8
2. ¶ Ûåõ³ ï Ýï »ë³ Ï³ ÝÙ»ù»Ý³ Ý»ñÇ¨ · áñÍ ÇùÝ»ñÇ ù³ Ý³ Ï Á, Ñ³ ï
   ³ Û Ãí áõÙª
   ³ . Ñ³ Ù³ ÛÝù³ ÛÇÝ ë»÷ .- Ý µ. Ù³ ëÝ³ í áñ ë»÷ ³ Ï³ ÝáõÃÛ Ý
   ÃñÃáõñ³ í áñ ï ñ³ Ïï áñª -- ÃñÃáõñ³ í áñ ï ñ³ Ïï áñª -- 4
   ³ ÝÇí ³ í áñ ï ñ³ Ïï áñª -- ³ ÝÇí ³ í áñ ï ñ³ Ïï áñª -- 2
   Ñ³ ó³ Ñ³ ï Çã³ ÏÇÝ Ï áÙµ³ Ûõ – Ñ³ ó³ Ñ³ ï Çã³ ÏÇÝ Ï áÙµ³ Ûõ – 1
   Ëáï ÑÝÓÇã Ï áÙµ³ Ûõ – Ëáï ÑÝÓÇã Ï áÙµ³ Ûõ –0
   µ»éÝ. ³ í ï á. ï ³ ñµ»ñ Ù³ Ï ÝÇßÇ – µ»éÝ. ³ í ï á. ï ³ ñµ»ñ Ù³ Ï ÝÇßÇ – 2

ï ñ³ Ïï áñ³ ÛÇÝ Ïó³ ë³ ÛÇÝ»ñ –
· áõÃ³ ÝÝ»ñ –
Ï áõÉ Çí ³ ï áñÝ»ñ –
ß³ ñù³ ó³ ÝÝ»ñ –
Ëáï Ñ³ Ï ³ í áñáÕÙ»ù»Ý³ Ý»ñ –
å ³ ñ³ ñï ³ ÝÛáõÃ óñÇã –
Ñ³ ï ÇÏ³ Õ³ ó –

ï ñ³ Ïï áñ³ ÛÇÝ Ïó³ ë³ ÛÇÝ»ñ – 2
· áõÃ³ ÝÝ»ñ – 4
Ï áõÉ Çí ³ ï áñÝ»ñ – 4
ß³ ñù³ ó³ ÝÝ»ñ – 1
Ëáï Ñ³ Ï ³ í áñáÕÙ»ù»Ý³ Ý»ñ – 0
Ï »ñ³ Ù³ ÝñÇã

ՍԵՂԱՎԱՏԱՐԻ ԵՎ ՀԵՂԵՂԱՏԱՐԻ ԿԱՌՈՒՑՄԱՆ ԵՎ ՄԱՔՐՄԱՆ ԱՇԽԱՏԱՆՔՆԵՐ

Î ³ ÝË ³ ñ ·»ÉÇã ÙÇçáó ³ éáõÙÝ»ñ

Èáéáõ Ù ³ ñ½Ç ¶»Õ ³ ë ³ ñ Ñ ³ Ù ³ ÛÝùáõÙ ÑÝ ³ ñ ³ íáñ çñÑ»Õ»ÕÝ»ñÇ , Ñ»Õ»ÕáõÙÝ»ñÇ, ë»É ³ íÝ»ñÇ Ï ³ ÝË ³ ñ ·»ÉÙ ³ Ý , Ñ» ï ¨ ³ ÝùÝ»ñÇ Ýí ³ ½»óÙ ³ Ý ¨ í»ñ ³ óÙ ³ Ý ÙÇçáó ³ éáõÙÝ»ñ:

àõë ³ áõÙÝ ³ ëÇñí»É ¨ ·Ý ³ Ñ ³ ï í»É ¿ ·» ï »ñÇ ÑáõÝ»ñÁ Ñ ³ Ï ³ Ñ»Õ»Õ ³ ÛÇÝ Ï ³ éáõÛóÝ»ñÇ ¨ ë»É ³ í ³ ï ³ ñÝ»ñÇ íÇ× ³ ÏÁ ¨ ³ ñ¹ÛáõÝùÝ»ñÇ Ù ³ ëÇÝ Ý»ñÏ ³ Û ³ óí»É ¿ ÐÐ î Î Ü Ðö Ì Èáéáõ Ù ³ ñ½ ³ ÛÇÝ ÷ñÏ ³ ñ ³ ñ ³ Ï ³ Ý í ³ ñãáõÃÛáõÝ:

Ð ³ Ù ³ å ³ ï ³ ëË ³ Ý ï »ËÝÇÏ ³ Ý»ñ ¨ ßÇÝ ³ ñ ³ ñ ³ Ï ³ Ý ÝÛáõÃ»ñ ãáõÝ»Ý ³ Éáõ å ³ ï× ³ éáí ·» ï Ç ÑáõÝÇ Ñ ³ Ï ³ Ñ»Õ»Õ ³ ÛÇÝ Ï ³ éáõÛóÝ»ñÇ ¨ ë»É ³ í ³ ï ³ ñÝ»ñÇ ³ ÝÑñ ³ Å»ßï Ñ ³ ï í ³ ÍÝ»ñÁ ãÇ Ï ³ ñáÕ Ù ³ ùñí»É Ï ³ Ù Ù ³ ùñíáõÙ ¿ ÏÇëáí ã ³ ÷ µÝ ³ ÏÇãÝ»ñÇ Ó»éùÇ ³ ßË ³ ï ³ Ýùáí:

æñÑ»Õ»ÕÝ»ñÇó 3-ñ¹ ÷áÕáóÇ Ï ³ ÙáõñçÁ ¨ 220· íÙ »ñÏ ³ ñáõÃÛ ³ Ùµ × ³ Ý ³ - å ³ ñÑÁ Ñ» ï Çá ï Ý»ñÇ Ñ ³ Ù ³ ñ ¹ ³ éÝáõÙ ¿ ¹Åí ³ ñ ³ Ýó ³ Ý»ÉÇ Çë Ï ï ñ ³ Ýë- åáñ ï Ç Ñ ³ Ù ³ ñ ³ Ý ³ Ýó ³ Ý»ÉÇ:

Ì ï ³ Ý· ³ íáñ ·á ï ÇÝ»ñ Ñ ³ Û ï Ý ³ µ»ñ»ÉáõÓ Ñ» ï á Ý»ñ·ñ ³ íáõÙ ¿ Ñ ³ Ù ³ ÛÝùÇ µÝ ³ ÏãáõÃÛ ³ ÝÁ, Ùß ï ³ å»ë Ï ³ ï ³ ñíáõÙ ¿ µ ³ ó ³ ïñ ³ Ï ³ Ý ³ ßË ³ ï ³ ÝùÝ»ñ:

ä ³ ïñ ³ ëï íÇ× ³ ÏÇ ¿ ¶»Õ ³ ë ³ ñ Ñ ³ Ù ³ ÛÝùáõÙ ëï»ÕÍí ³ Í ø ä Î ³ ½Ù ³ - áñáõÙÝ»ñÁ, ÷ñÏ ³ ñ ³ ñ ³ Ï ³ Ý ËÙµ»ñÁ, ø ä-Ç ß ï ³ µÇ å» ï ê.ê»ñáµÛ ³ ÝÇ ·Ë ³ íáñáõÃÛ ³ Ùµ:

Ì ï ³ Ý· ³ íáñ ï ³ ñ ³ ÍùÝ»ñáõÙ · ïÝíáÕ ·» ï Ç ßñç ³ Ï ³ ÛùáõÙ ³ ÝÏ ³ ÝË ³ -_ ï »ë»ÉÇ ëå ³ éÝ ³ óáÕ í ï ³ Ý·Ý»ñÇ ¹»åùáõÙ Ï ³ ½Ù ³ Ï»ñå íáõÙ ¿ ßáõñçûñÛ ³ ß ³ ñÅ ³ Ï ³ Ý ÑëÏÇã Ï» ï »ñ : Ð ³ Ù ³ ÛÝùÇ Õ»Ï ³ í ³ ñÇ áõÅ»ñáí ë ³ ÑÙ ³ ÝíáõÙ ¿ Ñ»ñÃ ³ å ³ ÑáõÃÛáõÝ :

Ì ï ³ Ý· ³ íáñ ï ³ ñ ³ ÍùÝ»ñÇó ö ³ Ùµ ³ Ï ·» ï Ç Ùá ï ³ Ï ³ ÛùáõÙ µÝ ³ ÏíáÕ 9 ÁÝ ï ³ ÝÇùÇ ,32 Ù ³ ñ¹Ï ³ Ýó ¨ Ï»Ý¹ ³ ÝÇÝ»ñÇÝ ³ Ýí ï ³ Ý· ï ³ ñ ³ Íù ¿ ï »Õ ³ ÷áËíáõÙ , Ï ³ ½Ù ³ Ï»ñåíáõÙ ¿ ³ ÝÑ» ï ³ Ó·»ÉÇ íÃ ³ ñ ³ ÛÇÝ í»ñ ³ Ï ³ Ý·ÝáÕ ³ Ï ³ Ý ³ ßË ³ ï ³ ÝùÝ»ñ, ÑÝ ³ ñ ³ íáñÇÝë ë ³ ÑÙ ³ ÝÝ»ñáõÙ:

Ü»ñ·ñ ³ íí áõÙ »Ý ³ ßË ³ ï áõÝ ³ Ï µáÉáñ ù ³ Õ ³ ù ³ óÇÝ»ñÁ Çñ»Ýó Ù ³ ëÝ ³ ·Ç ï ³ Ï ³ Ý ¨ ³ ÝÓÝ ³ Ï ³ Ý Ñ ³ ï Ï ³ ÝÇßÝ»ñÁ óáõó ³ µ»ñ»Éáõ ·áñÍáõÙ:

² å ³ Ñáí íáõÙ ¿ Ï ³ åÁ, ·Ý ³ Ñ ³ ï íáõÙ ¿ ³ Õ» ï Çó å ³ ï× ³ é ³ Í íÝ ³ ëÝ»ñÇ ã ³ ÷»ñÁ ¨ ³ Õ» ï Á Ý»ñÏ ³ Û ³ óíáõÙ ¿ ÐÐ î Î Ü Ðö Ì Èáéáõ Ù ³ ñ½ ³ ÛÇÝ ÷ñÏ ³ ñ ³ ñ ³ Ï ³ Ý í ³ ñãáõÃÛ ³ Ý å» ï ÇÝ:

¶ ºÔ ² ê ² ðÆ ՀՄՄՄՅՔ ² ä º î ² ð ² ÜÆ ² ÞÊ ² î ² Î ² ¼ØÆ Î ² è àôò ì ² Ì øÀ

Ð ² Ø ² ÚÜøÆ Ôº Î ² ì ² ð
Ð ² Úº òàÔ ² Î ² Ü ä ² Þ î àÜÜ º ð
Ð ² Ø ² ÚÜø ² ÚÆÜ Ì ² è ² ÚàôÂÚ ² Ü ä ² Þ î àÜÜ º ð
² ÞÊ ² î ² Î ² ¼ØÆ ø ² ð î àôÔ ² ð

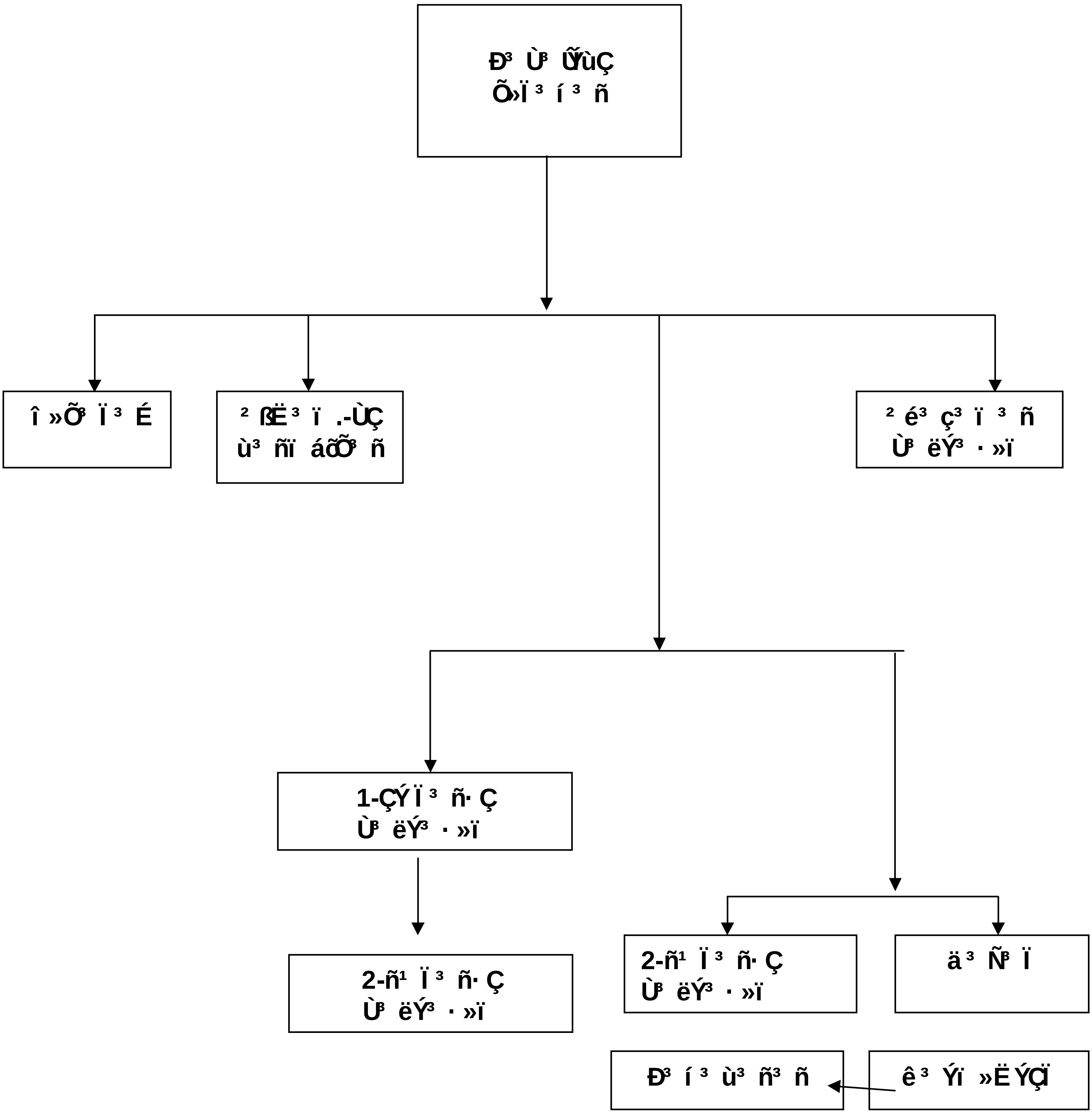

¶ º Ô² ê ² ð Ð² Ø² ÚÜøÆê º ö ² Î ² ÜàôÂ ÚàôÜ Ð² Ü¸ Æê ² òàÔ ¶ àôÚøÆò² ÜÎ À

1. Ð³ ³ ÙŸùÇÏ »Ýï ñáÝ _ 1 ÙÇ³ í áñ
2. Ê Ù»ÉáõçñÇÝ»ñï Ýï »ë³ ÙÇÝÑ³ Ù³ Ï ³ ñ· –1ÙÇ³ í áñ
3. Ü»ñï Ýï »ë³ ÙÇÝ áéá· Ù³ Ý çñÇ Ñ³ Ù³ Ï ³ ñ· –1ÙÇ³ í áñ
4. Ü»ñÑ³ Ù³ Ÿù³ ÙÇÝ ÷ áÕáóÝ»ñ ¨ ×³ Ý³ å ³ ñÑÝ»ñ _ 10 Ï Ù
5. Ü»ñÑ³ Ù³ Ÿù³ ÙÇÝ Ï ³ Ùáõñç Ý»ñ _ 5 Ñ³ ï
6. Ðáõß³ ñÓ³ Ý _ 2 Ñ³ ï
7. ¶ »ñ»½Ù³ Ý³ ï áõÝ –1ÙÇ³ í áñ

3. ՆՊԱՏԱԿՆԵՐԻ ՍԱՀՄԱՆՈՒՄ ԵՎ ԳՈՐԾՈՂՈՒԹՅՈՒՆՆԵՐԻ ՊԼԱՆԱՎՈՐՈՒՄ

3.1. **ի՞նչ տեսլական ունի համայնքը ապագա տարիների համար,**

Գեղասար համայնքում գալիք տարիներին ՝ ՀԶԾ իրականացման արդյունքում նախատեսվում է

1. Իրականացնել ծրագրեր ուղղված զբոսաշրջության զարգացմանը,որի ընթացքում նախատեսվում է համայնքում կառուցել հանգստյան գոտիներ,տնային տնտեսություններին կից հյուրանոցային տիպի շինությունների կառուցում,նոր առևտրի կետերի վերաբացում:
2. Գյուղատնտեսության բնագավառում նախատեսվում է զարկ տալ կոոպերատիվային շարժմանը, մեքենատրակտորային կենտրոնացված կայանի ստեղծում, ժամանակակից բարձր արտադրողական տեխնիկայի ձեռք բերում , մասնավորապես կոմբայն,վարի տրակտոր և այլ գյուղմեքենաներ և գործիքներ:
3. Համայնքի զարգացման ընթացքը իրատեսական և նպատակային լինելու համար անհրաժեշտ ենք համարում բնակչության բնական և արհեստական աճը: Գործարար միջավայրի բարելավումը, աշխատատեղերի ստեղծումը, գյուղատնտեսության ինտենսիվացումը մեծ խթան կլինեն համայնքում ծնելիությանը և բազմազավա-կությանը, ինչպես նաև բնակչության ներհոսքին:Բազմազավակությանը և ծնելիությանը խթանելու համար նախատեսվում է նաև ֆինանսական օգնության իրականացում, նորաստեղծ ընտանիքներին անհատույց տնամերձ հողամասերի տամադրում:
4. Նախատեսվում է համայնքում պարբերական և հաստատուն աղբահանության իրականցում: Դրա համար նախատեսվում է համայնքում կառուցել 15-ից 16 աղբահարթակներ, որոնցում կտեղադրվեն աղբամաններ: Նախատեսվում է նաև աղբատար մեքենայի ձեռք բերում և աղբի պարբերական հեռացում աղբամամաններից :
5. Համանքի ճանապարհների և ենթակառույցների մասով նախատեսվում է որոշ փողոցների ասֆալտապատում /2000-ից 3000քառմ/ , որոշ մասի շեբենապատում, ինչպես նաև ջրհեռացման առուների վերականգնում և մաքրում:
6. Երիտասարդության ներգրավմամբ նախատեսվում է ակտիվ մշակույթային և մարզական միոցառումների կազմակերպում ,ժամանցի կենտրոնների ստեղծում, մարզական և մշակույթային խմբակների ստեղծում:
7. Համանքի կառուցապատման, բարեկարգման և կանաչապատման մասով նախատեսվում է կանաչապատ տարածքների ավելացում՝ ծառատունկ, շենքերի և շինությունների վերանորոգման և արդիականացման աշխատանքներ,փողոցների մաքրման աշխատանքներ;
8. Համանքում բնակարանային շինարարության խթանման բնագավառում նախատեսվում է երիտասարդ ընտանիքներին անհատույց տնամերձ հողամասերի տրամադրում, ցածր տոկոսներով երկարատև վարկերի տրամադրում , օժանդակություն փաստաթղթային, իրավական հարցերում և բարոյական աջակցություն:

9. Ֆիզիկական կուլտուրայի և առողջ ապրելակերպի խրախուսման բնագավառում նախատեսվում է սպորտային միջոցառումների , սպորտլանդիաների անցկացում, սպորտային առանձին խմբակների ստեղծում,միջհամայնքային մրցումների անցկացում:
10. Համայնքում բնակչության առողջության պահպանման և բարելավման համար նախատեսվում է բուժկետի շենքի համար սարքավորումներով և գույքով ապահովում,ծրագրային կազմակերպությունների հետ պայմանագրերի կնքում և համայնքի բնակչության առողջության պարբերական ստուգման աշխատանքներ բարձր որակավորում ունեցող մասնագետների կողմից:
11. Նախադպրոցական դաստիարակության բնագավառում նախատեսվում է՝ մանկա-պարտեզի շենքի վերանորոգման աշխատանքներ, նոր գույքի և սարքավորումների ձեռք բերում ,մանկապարտեզ հաճախող երեխաների թվի ավելացում և պայմանների բարելավում:
12. Աղետների ռիսկերի նվազեցման և արտակարգ իրավիճակներում բնակչության պաշտպանության և քաղաքացիական պաշտպանության բնագավառում նախատեսում է ՝դասընթացների կազմակերպում, բնակչությանն իրազեկման ազդանշանային սարքավորումների տեղադրում, պարզագույն թաքստոցների կառուցում:
13. Պետական պաշտպանության աջակցման բնագավառում նախատեսվում է ռազմահայրենասիրական միջոցառումների իրականացում, բանակային կյանքին վերաբերվող հարցերի լուսաբանում,զինապարտների պարբերական հաշվառում և զինկոմիսարիատների հետ փոխհամագործակցություն:
14. Համայնքի սոցիալական պաշտպանության բնագավառում նախատեսվում է սոցիալական նպաստների տրամադրում, ֆինանսական օգնության տրամադրում փարոս համակարգում չընդգրկված ,սական սոցիալապես ոչ բարվոք վիճակում գտնվող ընտանիքներին:Նախատեսվում է նաև բարեգործական կազմակերպությունների միջոցով որոշակի օժանդակություն /անասունների տեսքով,գույքի տեսքով նայլն/:
15. Հաշմանդամներին հասարակական կյանքին մասնակցության խթանման բնագավառում նախատեսվում է համագործակցություն ,, Խարիխս,, կազմակերպության հետ,համանդամների ընդգրկել զանազան հանձնաժողովների նխմբերի մեջ:Ստեղծել պայմաններ նրան ազատ տեղաշարժի համար/ սայլուղիներ կառուցում և այլն:
16. Բարեգործության խթանման բանագավառում նախատեսվում է արտերկրներում բնակվող մեր հայրենակիցներին պարպերաբար տեղեկացում համայնքի հասարակական կյանքին խնդիրներին և լուծման ուղիներին: Լայնորեն լուսաբանել համայնքում կատարված ցանկացած բարեգործություն: Կազմակերպել մեծարման ցերեկույթներ :Համագործակցում բարեգործական կազմակերպությունների հետ,ստեղծել բարեգործների անկյուն և

լուսանկարների միջոցով լուսաբանել բարեգործների աշխատանքները և ստացված արդյունքները:

4.Համայնքի զարգացման անմիջական նպատակներ

1. Համայնքի գույքի և դրամական միջոցների կառավարման նպատակն է համայնքային բյուջեի ավելացումը, համայնքային գույքի պահպանումը ,իրականացվող ծրագիրը նպատակ ունի համայնքային գույքի ՝մշակույթի տան սան հանգոյցի վերանորոգմանը և մշտական հոսող ջրով ապահովմանը :
2.Ակտիվ մշակութային և մարզական միջոցառումները միտված են երիտասարդության ակտիվացմանը- վերանորոգված խաղասենյակի առկայությոնը կնպաստի գիտելիքների ավելացմանը , հայրենասիրության բարձրացմանը, առողջ ապրելակերպի ու համայնքաին մտածողության բարձրացմանը:
3. Համայնքի ճանապարհների պահպանման նշահագործման ծրագրերի արդյունքում կունենանք 300քառ.մետր ասֆալտապատ փողոց , 3000 քառ.մետր բարեկարգ շեբենապատված ճանապարհ,1000մետր վերանորոգված ջրհեռացման առու, մաքուր և գրավիչ համայնք ՝ բնակվողների և զբոսաշրջիկների համար:
4.Աղետների ռիսկերի նվազեցման և քաղ. Պաշտպանության միջոցառումների շնորհիվ կապահովվի բնակչության անվտանգությունը և բնականոն կյանքի գործունեությունը:
5.Գյուղատնտեսության բնագավառի ծրագրերը նպատակ ունեն գյուղ մթերքների առատության,իրացման շուկայում մրցունակության բարձրացման , բնակչության սոցիալական և ֆինանսական վիճակի բարելավման, գյուղացիական տնտեսությունների եկամուտների աճ հնգամյակի ընթացքում 10-ից մինչև 50 տոկոս:
6.Զբոսաշրջության ծրագրերի նպատակն է բնակիչների սոցիալական և ֆինանսական վիճակի բարելավումը՝ նախատեսվում է եկամուտ ստացող տնային տնտեսությունների աճ 15-ից 60 տոկոսի չափով :
7. Համայնքի բնակավայրի կառուցապատման, բարեկարգման նպատակն է ունենալ փողոցային լուսավորության լապտերների ավելացում 20-ից 60կետով , ժամանակակից ենթակառույցներով և շինություններով մաքուր՝ աղբահարթակներով և աղբամաններով կահավորված համայնք, որտեղ աղբատար մեքենայով աղբը պարբերաբար հեռացվում է համայնքից::

5. ՀՀԶԾ-ի մոնիթորինգը - իրականացվում է հարցումների և փաստերի ուսումնասիրության հիման վրա, որով գնահատվում է զարգացման ծրագրերի անձնագրերով նախատեսված ցուցանիշների իրական լինելը, ծրագրի իրականացման արդյունավետությունը,բնակչության սոցիալական վիճակի փոփոխությունը ։ Հսկվում է ծրագրի իրականացման ընթացքը: Յուրաքանչյուր ծրագիրի նակատմամբ իրականացված մոնիտորինգի ցուցանիշը նշված է մոնիթորինգի վերաբերյալ հավելվածում՝ ըստ տարիների և թիրախային արժեքների:

ԵԶՐԱՓԱԿՈՒՄ

Գեղաասար համայնքի սույն զարգացման հնգամյա ծրագիրը իրականացվելու է համայնքի ՏԻՄ-երի, աշխատակազմի, համայնքային ենթակայության կազմակերպությունների կողմից՝ համայնքի ՔՀՄՀ-ի կազմակերպությունների և խմբերի, բնակիչների մասնակցությամբ:

Համայնքի 2017-2021թթ. ՀԶՀԾ-ն ամբողջական ծավալով իրականացնելու հարցը մեծապես կախված կլինի համայնքի առաջիկա հինգ տարիների բյուջեներում նախատեսվող մուտքերի (հատկապես՝ սեփական) փաստացի կատարման մակարդակից, ինչպես նաև դրանց խնայողաբար ու արդյունավետ ծախսումից:

ՀԶՀԾ-ի իրականացումը շատ բանով պայմանավորված կլինի նաև այն բանից, թե համայնքի ՏԻՄ-երին ինչքանով կհաջողվի նպատակային և արդյունավետ համագործակցություն ծավալել ՀՀ պետական կառավարման համապատասխան մարմինների (հատկապես՝ ՀՀ Լոռու մարզպետարանի), ՀՀ-ում (մասնավորապես՝ ՀՀ Լոռու մարզում) գործող միջազգային և տեղական դոնոր, ՔՀՄՀ կազմակերպությունների և խմբերի, գործարարների հետ՝ համայնքային տնտեսությունում ապահովելու ՀԶՀԾ-ով պլանավորված ներդրումները և միջոցները: