ՀԱՅԱՍՏԱՆԻ ՀԱՆՐԱՊԵՏՈՒԹՅԱՆ
ԼՈՌՈՒ ՄԱՐԶԻ
ԱՊԱՎԵՆ ԳՅՈՒՂԱԿԱՆ ՀԱՄԱՅՆՔԻ

2017-2021 ԹՎԱԿԱՆՆԵՐԻ
ԶԱՐԳԱՑՄԱՆ ԾՐԱԳԻՐ

Հաստատվել է՝ Ապավեն համայնքի ավագանու թիվ 22-Ն որոշմամբ

նիստի ամսաթիվը 23.12.2016թ.

ԱՊԱՎԵՆ 2017թ

Բովանդակություն

1. Համայնքի ղեկավարի ողջույնի խոսք 3
2. Համայնքի իրավիճակի նկարագրություն 4
   2.1. Համայնքի ընդհանուր նկարագրություն 4
   2.2. Համայնքի սոցիալ տնտեսական իրավիճակը 6
   2.3. Համայնքում իրականացվող ծրագրերը 8
   2.4. Համայնքի ֆինանսական իրավիճակի նկարագրություն և ֆինանսական կանխատեսումները 8
   2.5. Զարգացման խոչընդոտներ և դժվարություններ 9
   2.6. Համայնքի ուժեղ և թույլ կողմերի, հնարավորությունների և սպառնալիքների (ՈՒԹՀՍ) վերլուծություն 12
3. Նպատակների սահմանում և գործողությունների պլանավորում 13
   3.1. Համայնքի զարգացման տեսլական 13
   3.2. Համայնքի զարգացման անմիջական նպատակներ 14
4. ՀՀԶԾ ֆինանսավորում 19
5. ՀՀԶԾ մոնիթորինգ 19

1. Համայնքի ղեկավարի ողջույնի խոսք

Հարգելի համագյուղացիներ

Ձեզ եմ ներկայացնում Ապավեն համայնքի զարգացման ծրագիրը: Համայնքի զարգացման ծրագիրը համայնքի սոցիալ-տնտեսական իրավիճակի համալիր վերլուծության և առկա հիմնախնդիրների բացահայտման, ֆինանսական, տնտեսական, բնական և մարդկային ռեսուրսների գնահատման արդյունքում նպատակային զարգացման տեսանկյունից ձեռնարկվելիք քայլերի ամբողջությունն արտահայտող փաստաթուղթ է, որը ենթադրում է համայնքի հիմնախնդիրների արդյունավետ լուծում և համայնքի տեսլականի իրականացում:

Հայաստանի Հանրապետության Լոռու մարզի Ապավեն համայնքի 2017-2021թթ. զարգացման ծրագրի ընդունման նպատակն է սահմանել համայնքի տեսլականը 2021 թվականին, այդ տեսլականին հասնելու ռազմավարությունը և հիմնական նպատակները: Համայնքի զարգացման ծրագիրը մշակելիս հաշվի են առնվել համայնքի առկա ռեսուրսները (ակտիվները), պարտավորությունները, տեղական առանձնահատկությունները, երկրի տնտեսական և քաղաքական առկա իրավիճակը, ինչպես նաև առաջիկա զարգացումների կանխատեսումները: Զարգացման ռազմավարության և գերակայությունների սահմանման ժամանակ ցուցաբերվել է ինտեգրացված մոտեցում (տնտեսական, սոցիալական, շրջակա միջավայրի և այլ գործոններ):

Համայնքի զարգացման ծրագիրն իր մեջ ներառում է՝ համայնքի իրավիճակի բնութագիրը, վերլուծությունը և գնահատումը, համայնքի տեսլականը, ռազմավարության և ՀԶԾ-ի հիմնական նպատակների սահմանումը, նախատեսվող հանրապետական և մարզային, միջհամայնքային համագործակցության և այլ ծրագրերը, ֆինանսական իրավիճակի վերլուծությունը, գնահատումը և կանխատեսումը, ոլորտային ծրագրերը, գույքի կառավարման ծրագիրը, զարգացման ծրագրի մոնիթորինգը:

Հուսով եմ, որ սատար կկանգնեք, որպեսզի կարողանանք իրականացնել մեր առջև դրված խնդիրները, համայնքը դարձնել բարեկեցիկ և զարգացած համայնք:
Կանխավ շնորհակալ եմ բոլոր այն գործարարներին, համայնքաբնակներին և շահագրգիռ կազմակերպություններին և անհատներին, որոնք կօգնեն համայնքի զարգացման ծրագրերի ինականացմանը, հասարակական կյանքի ակտիվացման գործնթացներին:

- *Համայնքում առկա հիմնախնդիրները*
  - Միջհամայնքային և ներհամայնքային ճանապարհների անմխիթար վիճակը և ներհամայնքային ճանապարհի գիշերային լուսավորության բացակայությունը,
  - Գազամատակարարման բացակայությունը (գազատարի աշխատանքների մի մասը կատարված է),
  - Խմելու ջրի ներքին ցանցի մաշվածությունը (կատարել վերանորոգում և լռացուցիչ աշխատանքներ),
  - Կարկտահարություններից համայնքի տների և համայնքապետարանի վնասված կտուրները (ազբեստե շիֆերապատ):
- *Լուծման ուղիները*
  - Համայնքի սեփական եկամուտներից,
  - Ներքին պաշտոնական դրամաշնորհներից
  - Արտաքին պաշտոնական դրամաշնորհներից,
  - Բարեգործություն/նվիրատվություններից
  - Այլ աղբյուրներից,

Ծրագրի մշակմանը մասնակցել են համայնքապետարանի աշխատակազմը ավագանին, քննարկվել ու հաշվի են առնվել հանրային լսումների արդյունքում կատարված բոլոր առաջարկությունները: Ծրագիրը հաստատվել է համայնքի ավագանու անդամների կողմից:

2. Համայնքի իրավիճակի նկարագրություն

2.1. Համայնքի ընդհանուր նկարագրություն

Հայաստանի Հանրապետության Լոռու մարզի Ապավեն գյուղը որպես համայնք ձևավորվել է 1990թ.-ին Ադրբեջանի և Վրաստանի Հանրապետություններից ներգաղթված բնակիչներով: Ապավեն համայնքը սահմանամերձ է (սահմանակից է Վարաստանի Հանրապետության հետ), գտնվում է մարզկենտրոնից 65 կմ դեպի հյուսիս-արևելք: Համայնքի տարածքը կազմում է 309.8 հեկտար: Համայնքն ծովի մակարդակից բարձր է 1760մ, չկան անտառածածկ տարածքներ, ռելիեֆը լեռնային է: Ապավենի օդը կազդուրիչ է ու առողջարար, բուսականությունը՝ լեռնային /ալպիական/, բնակիչները հիմնականում զբաղվում են անասնապահությամբ: Համայնքի տարածքը գտնվում է կլիմայական ցուրտ գոտում: Ձմեռը ցուրտ է, կայուն և երկարատև ձյանծածկույթով: Գարունը երկարատև է ու ցուրտ: Ցրտահարությունները միջին տվյալներով վերջանում են ապրիլին: Ամառը կարճ է, զով ու չոր: Աշունը սառն է, առաջին կեսում գերակշռում է քիչ ամպամած ու տաք եղանակը, երկրորդ կեսը փոփոխական է: Աշնանային ցրտահարություններն սկսվում են սեպտեմբերի

վերջին և հոկտեմբերի սկզբին: Հաճախ են լինում երկարատև անձրևներ, կարկտահարություններ և ուժգին քամիներ:

Համայնքի բնակչության առկա թիվը՝127,

այդ թվում՝

Ընդամենը	Այդ թվում՝ արական	Այդ թվում՝ իգական
1. մինչև 1 տարեկան - 3	2	1
2. 1-2 տարեկան - 3	1	2
3. 3-4 տարեկան - 4	1	3
4. 5-6 տարեկան - 5	4	1
5. 7-10 տարեկան - 8	5	3
6. 11-14 տարեկան - 5	5	0
7. 15-17 տարեկան - 2	1	1
8. 18-22 տարեկան -10	5	5
9. 23-45 տարեկան - 29	14	15
10. 46-62 տարեկան - 50	18	32
11. 63 և ավելի տարեկան - 8	2	6

հաշմանդամներ – 8

ժամանակավոր բնակիչներ - 5

ընտանիքների (ծխերի) թիվը – 31

Բնակչության սոցիալական կազմը՝

այդթվում՝

կենսաթոշակառուներ – 13,

միակողմանի ծնողազուրկ երեխաներ – 1,

երկկողմանի ծնողազուրկ երեխաներ – չկան,

հայրենական պատերազմի մասնակիցներ- չկան,

առողջապահություն – 1,

ՏԻՄ- 2,

դպրոցականներ – 10,

բանակում ծառայողներ -1,

հաշմանդամներ – 8,

գյուղատնտեսությամբ զբաղվողներ – 64,

գյուղատնտեսության վոլորտում վարձու աշխատողներ – 7,

գյուղատնտեսություն, որսորդություն և անտառային տնտեսություն - 71

վարձու աշխատողներ ոչ գ/տ ոլորտում – 3,

զբաղվածություն չունեցողներ – 15,

ընտանիքների (ծխերի) թիվը – 31:

Համայնքում առկա է 10 դպրոցական երեխա, որոնք հաճախում են հարևան՝ Արծնի գյուղի միջնակարգ դպրոցը:

Համայնքի բնակիչ հանդիսացող բուժքույրը ախատում է Արծնի գյուղի բուժկետում (Համայնքու չկա բուժկետ):

2.2. Համայնքի սոցիալ տնտեսական իրավիճակը

- Համայնքի ընդհանուր տարեկան բյուջեն կազմում է 4.750.2 մլն դրամ:
- Ընդհանուր եկամուտների մեջ համայնքի սեփական եկամուտների բաժինը կազմում է 1,110 մլն դրամ(23.3%):
- Աղյուսակում բերված են համայնքի հիմնական գյուղատնտեսական արտադրանքը և ծավալները 2016թ.

Գյուղատնտեսական արտադրանքի տեսակը	Ցանքատարածության չափը	Արտադրանքի քանակը
կարտոֆիլ	3հա	200g
կաղամբ	0.45հա	1.3g
բանջարեղեն	1.36հա	6.7g
միս		50g
ձու		40հազ.հատ
մեղր		6g

- Աղյուսակում բերված են համայնքի հիմնական գյուղատնտեսական արտադրանքը և ծավալները 2016թ.

Անասունների տեսակը	Գլխաքանակը
Խոշոր եղջերավոր անասուններ	102
Այդ թվում կովեր	55
խոզեր	10

թռչուններ	158
Այդ թվում հավեր	120
մեղվաընտանիքներ	40

- Ընտանեկան նպաստների համակարգում գրանցված են 6 ընտանիքներ,
- Համայնքում գործազրկության մակարդակը կազմում է 12.2%:
- Ապավեն համայնքը հարուստ է ալպիական բուսականությամբ, որի լուսանկարները ներկայացված են ստորև՝

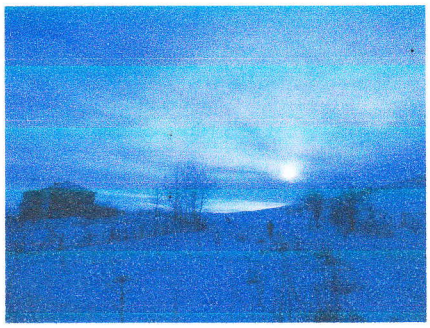

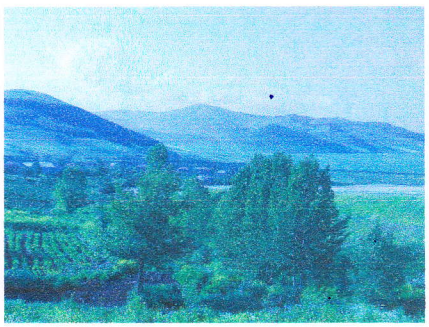
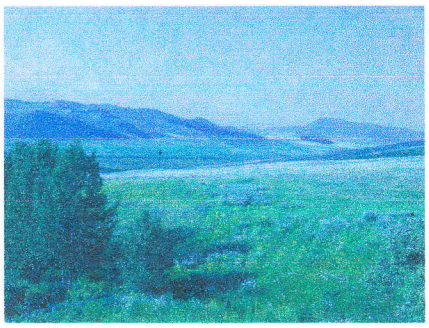

2.3. Համայնքում իրականացվող ծրագրերը

- 2017 թվականին նախատեսվում է համայնքում իրականացնել <<Սոցիալական աջակցության մասին>> ՀՀ օրենքով սահմանված <<Սեզոնային զբաղվածության խթանման միջոցով գյուղացիական տնտեսությանն աջակցության տրամադրման>> կարգով նախատեսված ծրագիրը, որը հնարավորություն կտա համայնքի բնակիչներին ամբողջովին կամ լիարժեք օգտագործել հողատեսքերը, չմտածելով ֆինանսական խնդիրների մասին:
- 2017 թվականին նախատեսվում է համայնքի գերեզմանատան ցանկապատման և բարեկարգման աշխատանքների իրականացում <<Սոցիալական աջակցության մասին>> ՀՀ օրենքով սահմանված <<Վարձատրվող հասարակական աշխատանքների կազմակերպման միջոցով՝ գործազուրկների ժամանակավոր զբաղվածության ապահովում>> ծրագրի միջոցով: Սույն ծրագրի իրագործումը դրական կնպաստի և համայնքի բնակիչների սոցիալական ծանր վիճակին և համայնքի կառուցապատմանն ու բարեկարգմանն:
- Հարևան Արծնիի համայնքապետարանի հետ համատեղ նախատեսվում է վերանորոգել միջհամայնքային ճանանապարհի 2.8 կմ երկարությամբ ընդհանուր հատվածը, որը համայնքների բնակիչների համար հասանելի կդարձնի հասարակական տրանսպորտը: Գյուղացիների համար դյուրին կդառնա բուժ-սպասարկման հաստատություններին և գլխավոր մայրուղուն հասնելը: Այն կնպաստի գյուղացիների ապրելակերպի բարելավմանը և առողջության պահպանմանը:

2.4. Համայնքի ֆինանսական իրավիճակի նկարագրություն և ֆինանսական կանխատեսումները

N	Եկամուտի տեսակը	2017	2018	2019	2020	2021
	Ընդամենը եկամուտներ	4750.2 մլն	4750.4 մլն	4750.6 մլն	4750.8 մլն	4750.9 մլն
Ա	Հարկային եկամուտներ					
1	Հողի հարկ	298.5 հազ	298.5 հազ	298.5 հազ	298.5 հազ	298.5 հազ
2	Գույքահարկ փոխադրամիջոցներից	426.4 հազ	426.5 հազ	426.6 հազ	426.7 հազ	426.9 հազ
3	Եկամտահարկ					
4	Այլ հարկային եկամուտներ					
Բ	Տուրքեր					
1	Պետական տուրքեր					
2	Տեղական տուրքեր					
Գ	Ոչ հարկային եկամուտներ					

1	Վարձավճարներ	185.1 հազ	185.2 հազ	185.2 հազ	185.2 հազ	185.2 հազ
3	Տեղական վճարներ					
4	Այլ ոչ հարկային եկամուտներ	200.0 հազ	200.0 հազ	200.0 հազ	200.0 հազ	200.0 հազ
Դ	Դոտացիա	3640.2 մլն	3640.2 մլն	3640.3 մլն	3640.4 մլն	3640.4 մլն
Ե	Եկամուտներ կապիտալ գործառություններից					
Զ	Տարեսկզբի ազատ մնացորդ					

2.5. Զարգացման խոչընդոտներ և դժվարություններ

Ապավեն համայնքի առջև ծառացած ընդհանուր հիմնական խնդիրներն են՝

Համայնքի բնակչության 80%-ը գտնվում են սոցիալապես վատ պայմաններում: Համայնքի զարգացման հիմնական խոչընդոտող գործոններն ու դժվարությունները նշված են ստորև.

1) Գործարար միջավայրի բարելավմանը և ձեռնարկատիրության խթանմանը խոչընդոտող գործոններն են՝

.ժամանակակից տեխնոլոգիաների կիրառման դժվարությունը,

.բնակչության գործարար ոլորտի գիտելիքների պակասը,

. ֆինանսի բացակայությունը

.Համայնքի գույքի կառավարման խոչընդոտներն են՝

.Ֆինանսական սղությունը,

2) Նախադպրոցական կրթության կազմակերպման խոչընդոտներն են ծնողական ներդրումների դժվարությունները:

3) Երիտասարդության ներգրավմամբ ակտիվ մշակութային և մարզական կյանքի կազմակերպման խոչընդոտող գործոններն են՝

.մշակութային կյանքի պասիվությունը,.

4) Համայնքի բնակչության սոցիալական պաշտպանությանը խոչընդոտող գործոններ են՝

.գործազրկությունը,

.համայնքում գազաֆիկացման բացակայությունը,

5) ֆիզիկական կուլտուրայի և առողջ ապրելակերպի խրախուսմանը խոչընդոտող գործոններն են՝

.սպորտհրապարակ, մարզադահլիճ և մարզագույք չունենալը,

6) Համայնքում բնակարանային շինարարության խթանմանը խոչընդոտող գործոններն են՝

.համայնքաբնակների աղքատությունը,

7) Համայնքի բնակավայրերի կառուցապատմանը, բարեկարգմանը և կանաչապատմանը, համայնքի աղբահանությանը և սանիտարական մաքրմանը, կոմունալ տնտեսության

աշխատանքների ապահովմանը, ինչպես նաև համայնքային գերեզմանատների պահպանմանը և գործունեության ապահովմանը խոչընդոտող գործոններն են՝

.ջրմուղ-կոյուղուբացակայությունը,

.խմելու ջրագծի և ջրի ներքին ցանցի վթարային վիճակը,

.միջոցների սղությունը,

համայնքային գերեզմանատները ցանկապատվաց չեն,

.փողոցային լուսավորության բացակայությունը:

8) Համայնքի հասարակական տրանսպորտի աշխատանքի կազմակերպմանը, համայնքային ճանապարհային ենթակառուցվածքների պահպանմանը և շահագործմանը խոչընդոտող գործոններն են՝

.միջհամայնքային, ներհամայնքային ճանապարհների քայքայված վիճակը,

.հանրային տրանսպորտի բացակայությունը,

.կանգառների բացակայությունը,

.ճանապարհային նշանների բացակայությունը

9) Պետության պաշտպանության իրականացման աջակցմանը խոչընդոտող գործոններն են՝

10) Աղետների ռիսկերի նվազեցման և արտակարգ իրավիճակներում բնակչության պաշտպանության ու քաղաքացիական պաշտպանության միջոցառումների իրականացմանը խոչընդոտող գործոններն են՝

.քաղաքացիական պաշտպանության գիտելիքների պակասը,

.սեյսմիկ գոտում գտնվելը,

.աղետներին պատրաստվածության ծրագրի բացակայությունը,

.համայնքաբնակները պատրաստ չեն համապատասխան քայլերի դիմել վերահաս և փաստացի վտանգի դեպքում:

11) Գյուղատնտեսության զարգացման խթանմանը խոչընդոտող գործոններն են՝

.որակյալ սերմի բացակայությունը,

.սպառման շուկայի դժվար հասանելիությունը,

.գլխավոր մայրուղուց հեռու լինելը,

.միջհամայնքային ճանապարհի վատթար վիճակը:

12) Համայնքում շրջակա միջավայրի պահպանությանը խոչընդոտող գործոններն են՝

.հեղեղատարների բացակայությունը,

.աղբահեռացում չկազմակերպելը,

13) Զբոսաշրջային հեռանկարներ ունեցող Ապավեն համայնքում՝ զբոսաշրջության զարգացման խթանմանը խոչընդոտող գործոններն են՝

.համայնքի հեռավորորությունը մայրաքաղաքից,

.զբոսաշրջիկների պահանջներին համապատասխան գիսհերելու և սանտարահիգենիկ պայմանների բացակայությունը,

.զովազդի բացակայությունը,

.տուրիստական գործակալությունների հետ կապ չունենալը,

14) Համայնքի երիտասարդության խնդիրների լուծմանն ուղղված ծրագրերի և միջոցառումների կազմակերպմանը խոչընդոտող գործոններն են՝

.գործարար միջավայրի բացակայությունը,

.ձեռնարկությունների բացակայությունը,

.երիտասարդների միգրացիան,

15) Համայնքում ծնելիության և բազմազավակության խթանմանը խոչընդոտող գործոններն են՝

.երիտասարդների չամուսնանալը,

.երիտասարդ ընտանիքների սոցիալապես պաշտպանված չլինելը,

.պետության կողմից աջակցության պակասը, աղքատությունը,

16) Համայնքում բնակչության առողջության պահպանման և բարելավման ծրագրերի իրականացմանը, արդյունավետ և մատչելի բժշկական սպասարկման պայմաններ իստեղծմանը խոչընդոտող գործոններն են՝

.բնակչության իրազեկվածության պակասը,.բուժ- կետի բացակայությունը,

.նեղ մասնագիտությամբ բժիշկների համայնքներ չհաճախելը,

.անվճար բուժ սպասարկման քիչ լինելը:

17) Համայնքային հասարակական կյանքին հաշմանդամների մասնակցության խթանմանը խոչընդոտող գործոններն են՝

.համայնքում համապատասխան պայմաններ չունենալը,

18) Համայնքում առկա ազգային և համամարդկային արժեքներին յուրաքանչյուրի ազատ հաղորդակցմանը նպաստելուն խոչընդոտող գործոններն են՝

.հեռահաղորդակցման տեխնոլոգիաների գիտելիքների պակասը,

.ինտերնետ կապի անորակությունը,

.տեխնոլոգիաների անհասանելիությունը որոշ ընտանիքներին,

19) Համայնքում մշակութային, կրթական, գիտական, առողջապահական, մարզական, սոցիալական և այլ հաստատությունների հիմնադրման, ֆինանսավորման, ինչպես նաև դրանց ֆինանսական անկախության ապահովման նպատակով բարեգործության խթանմանը խոչընդոտող գործոններն են՝

.համայնքի երիտասարդների կամավորության պակասը,

.հանրային համախմբվածության և մասնակցության թույլ լինելը,

.տեղեկատվական տեխնոլոգիաներին չտիրապետելը:

ՀԱՄԱՅՆՔԻ ՀԻՄՆԱԿԱՆ ՊՐՈԲԼԵՄՆԵՐԸ ԾՆՈՂ ՊԱՏՃԱՌՆԵՐԸ

Գյուղացիները գտնվում են սոցիալապես վատ պայմաններում, քանի որ՝

ա/ հաճախակի են լինում կարկտահարություններ, որից գյուղացիները կորցնում են բերքի 60%-ը /կարկտահարություններից համայնքի տների ազբեստե շիֆերապատ կտուրները ամբողջովին վնասված են/,

բ/ երկար տարիներ հողատեսքերը չեն ստացել համապատասխան պարատացու, մշակում, որից հողատեսքերը կորցրել են իրենց կարգի համապատասխանելիությունը,

գ/ գյուղը չունի գյուղ. տեխնիկա,

դ/ արոտավայրերը չունեն խմոցներ,

ե/ գյուղացին չի կարողանում կատարել իր հարկային պարտավորությունները,

զ/ գործազրկության պատճառով երիտասարդները մեկնում են արտագնա աշխատանքների,

է/ կենցաղային աղբահեռացում չի կատարվում:

2.6. Համայնքի ուժեղ և թույլ կողմերի, հնարավորությունների և սպառնալիքների (ՈւԹՀՍ) վերլուծություն

Համայնքի ուժեղ կողմեր	*Համայնքի թույլ կողմեր*
.Վրաստանի Հանրապետության հետ սահմանամերձ լինելը, .Համայնքի համեմատաբար բարենպաստ կլիման, գեղատեսիլ բնությունը, .Խմելու ջրի ներհամայնքային համակարգի առկայությունը, .Հեռահաղորդակցության և հեռուստատեսության առկայությունը, .Խոտհարքների և ալպիական արոտավայրերի առկայությունը;	.Միջհամայնքային և Ներհամայնքային ճանապարհների անբարեկարգ վիճակը, .Գազատարի բացակայությունը, .Խմելու ջրի ցանցի ոչ բավարա վիճակը, .Սոցիալապես խոցելի ընտանիքների քանակը. .Ֆինանսական ռեսուրսների բացակայությունը, .Աշխատատեղերի պակաս, .Արտագնա աշխատանքի մեկնողների թվի աճը, .Միջհամայնքային հասարակական տրանսպորտի բացակայությունը՝ ապահովելով մշտական հաղորդակցություն մարզկենտրոնի և Տաշիր քաղաքի հետ:
Հնարավորություններ	*Սպառնալիքներ*
.Խմելու ջրի առկայությունը, .Խոտհարքների և ալպիական արոտավայրերի	.Տարերային աղետների վտանգ /ուժգին քամիներ, կարկտահարություն/, .Միջհամայնքային և Ներհամայնքային

առկայությունը, .Համայնքի տարածքում բարձրորակ դեղաբույսերի և այլ բուսականության առկայությունը, .Համայնքի վարչական տարածքում անասնապահության և մեղվաբուծության առկայությունը, որոնք զգալիորեն նպաստում են սոցիալ-տնտեսական զարգացմանը:	ճանապարհների անբարեկարգ վիճակը / Ներհամայնքային ճանապարհի ջրահեռացման հեղեղատների բացակայության պատճառով վիճակն էլ ավելի է վատթարանում/, .Տրանսպորտային հանգույցների դժվար հասանելիությունը, .Խիստ կլիմա /ցրտահարություն/ .Արտագաղթ՝ /համայնքի երիտասարդների արտագնա աշխատանքի մեկնելը և չվերադառնալը վտանգում է համայնքի կենսագործնեությանը/:

3. Նպատակների սահմանում և գործողությունների պլանավորում

3.1. Համայնքի զարգացման տեսլական

Համայնքի զարգացման տեսլականն է՝

- Համայնքը դարձնել անասնապահության զարգացման և գյուղատնտեսական մթերքների արտադրության և վերամշակման կենտրոն, բարեկարգ և մաքուր, բնակչության համար բավարար կենսապայմաններ ունեցող և հանգստի համար գրավիչ բնակավայր:

Համայնքի սահմանված տեսլականին հասնելու համար համայնքի ռազմավարությունն է.

- Համայնքում անասնապահության զարգացման և անասնապահական մթերքների արտադրության ծավալների մեծացում՝ անասնագլխաքանակի տարեցտարի ավելացման և անհրաժեշտ քանակությամբ անասնակերի ապահովման միջոցով,
- Համայնքում կաթի, մսի հանձնման և վերամշակման արտադրամասի ստեղծում,
- Զարգացնել մեղվաբուծությունը /էկոլոգիապես մաքուր մեղրի արտադրանքի ընդլայնում/,
- Գազամատակարարում,
- Ներհամայնքային և միջհամայնքային ճանապարհների նորոգում և բարեկարգում, արտաքին լուսավորության համակարգի անցկացում,
- Խմելու ջրի ներքին ցանցի նորոգում և բարեկարգում,
- Համայնքի գեզմանատան ցանկապատում և բարեկարգում,
- Բուժկետի և համայնքապետարանի կարուցում և վերանորոգում /պահանջվող նորմերին համապատասխան/,
- Աղքատ ընտանիքների թվի նվազեցում,
- Համայնքի սեփական տարեկան եկամուտների աստիճանաբար ավելացում,
- ՏԻՄ-երի գործունեության թափանցիկության, հրապարակայնության և հաշվետվողականության աստիճանի հետևողական բարձրացում:

3.2. Համայնքի զարգացման անմիջական նպատակներ

1) Համայնքում գյուղատնտեսության /անասնապահության, հողագործության, մեղվապահության/ զարգացում՝ տնամերձերի, խոտհարքների և արոտավայրերի նպատակային և արդյունավետ օգտագործման միջոցով
2) Տեղական ինքնակառավարման բնակիչների մասնակցության ակտիվացում և բարելավում:
3) Գազաֆիկացումը:
4) Միջհամայնքային և ներհամայնքային ճանապարհների վերանորոգում, բարելավում և ներհամայնքային ճանապարհի լուսավորում:
5) Աշխատատեղերի ապահովում, որն իր հերթի կկանխի արտագաղթը:
6) Բնական աղետներից՝ կարկտահարությունից վնասված համայնքի տների /ազբեստե շիֆերապատ/ կտուրների վերանորոգումը:
7) Ապահովել համայնքի բնակավայրերի կառուցապատումը, բարեկարգումը և կանաչապատումը: Կազմակերպել համայնքի աղբահանությունը և սանիտարական մաքրումը: Կոմունալ տնտեսության աշխատանքներն ապահովել, ինչպես նաև համայնքային գերեզմանատների պահպանումը և գործունեության ապահովումը կազմակերպել,
8) Աջակցել պետության պաշտպանության իրականացման հարցում:
9) Իրականացնել աղետների ռիսկերի նվազեցման և արտակարգ իրավիճակներում բնակչության պաշտպանության ու քաղաքացիական պաշտպանության միջոցառումները:
10) Գյուղատնտեսության զարգացումը խթանել:
11) Կազմակերպել համայնքում շրջակա միջավայրի պահպանությունը:
12) Զբոսաշրջային հեռանկարներ ունեցող Ապավեն համայնքում զբոսաշրջության զարգացումը /էկոտուրիզմ/ խթանել:
13) Համայնքի երիտասարդության խնդիրների լուծմանն ուղղված ծրագրերի և միջոցառումների կազմակերպումն ապահովել:
14) Համայնքում ծնելիությունը և բազմազավակությունը խթանել:
15) Ապահովել համայնքում բնակչության առողջության պահպանման և բարելավման ծրագրերի իրականացումը, արդյունավետ և մատչելի բժշկական սպասարկման պայմանների ստեղծումը:
16) Համայնքային հասարակական կյանքին հաշմանդամների մասնակցությունը խթանել:
17) Բարեգործությունը խթանել՝ համայնքում առողջապահական, սոցիալական և այլ հաստատությունների հիմնադրման, ֆինանսավորման, ինչպես նաև դրանց ֆինանսական անկախության ապահովման նպատակով:

ԾՐԱԳԻՐ 1

Ապավեն համայնքում ճանապարհային ենթակառուցվածքների պահպանումը և շահագործումը, գյուղատնտեսական, սոցիալական զարգացումը խթանելու նպատակով անհրաժեշտ է իրականացնել **«Միջհամայնքային և ներհամայնքային ճանապարհների վերանորոգում և բարելավում»** ծրագիրը: Ծրագրի անմիջական նպատակն է՝ համայնքի բնակիչներն բարեկարգ ճանապարհով և հասարակական տրանսպորտով ապահովումը: Ծրագրի միջանկյալ արդյունքներն են՝

1-ին միջանկյալ արդյունքն ապահովող գործողություններ.

1.1.Կատարել միջհամայնքային ճանապարհների վերանորոգում /խճապատում/:

1.2. Կատարել ներհամայնքային ճանապարհների վերանորոգում /խճապատում/:

1.3. Կատարել ճանապարհների կահավորում:

1.4. Ներհամայնքային ճանապարհների լուսավորություն անցկացնել:

1.5. Երկու կանգառի կառուցում:

1.6. Հեղեղատարերի կառուցում /ջրահեռացման առուներ/:

2-րդ միջանկյալ արդյունքն ապահովող գործողություններ.

2.1. Լոռու մարզպետարանի տրանսպորտի բաժնի հետ քննարկել, որպեսզի հասարակական տրանսպորտի գծի շահագործում իրականացվի, որը կնտաստի նաև կից Արծնի համայնքին:

Ծրագրի իրականացման համար անհրաժեշտ ռեսուրսներից համայնքի կողմից ներդնել աշխատուժ և անհրաժեշտ գումարի 3%-ը: Ծրագրի հիմնական ռիսկերն են՝ դրամական միջոցների ձեռքբերումը: Ծրագրի հիմնական շահառուներն են Ապավեն համայնքի բոլոր 127 բնակիչները և կից Արծնի համայնքի բնակիչները, ովքեր համատեղ օգտվում են ընդհանուր ճանապարհի 2.8կմ երկարությամբ Ապավեն – Նորաշեն հատվածից: Ծրագիրն սկսվում է 2017թ., ավարտվում՝ 2020թ.:

Ծրագրի համառոտ նկարագրություն.

Կատարել չափագրում: Կազմել պլանային նախագիծը և բյուջեն: Գտնել դոնոր կազմակերպություն: Ներկայացնել գրանտային ծրագիր դոնոր կազմակերպությանը: Ծրագրի հավանության արժանանալուց հետո, հայտարարել մրցույթ ճանապարաշինարարական աշխատանքներ կատարող կազմակերպություն գտնելու նպատակով: Համապատասխան կազմակերպություն գտնելուց հետո կնքել երկկողմանի պարմանագիր: Ստանալ համապատասխան գումարը, կատարել համայնքային ներդրումներ, փոխանցել գումարը ընտրված կազմակեպությանը և կազմակերպել աշխատանքները:

Լոռու մարզպետարանի տրանսպորտի բաժնի հետ քննարկել, որպեսզի հասարակական տրանսպորտը ապահովի գծի շահագործումը:

Ընթացիկ ծախսեր՝15մլն դրամ

Կապիտալ ծախսեր՝20մլն դրամ

Ընդհանուր բյուջեն՝ 35մլն դրամ

ԾՐԱԳԻՐ 2

Ապավեն համայնքի բնակիչների սոցիալական մակարդակը բարելավման նպատակով անհրաժեշտ է իրականացնել **«Համայնքի միջին ճնշման գազատարի կառուցում»** ծրագիրը: 2011 թվականին սկսված ծրագիրը այժմ գտնվում է անավարտ վիճակում: Ծրագրը ավատին հասցնելու նպատակն և արդյունքներն են՝

Համայնքի բնակիչներին գազով ապահովելը և սոցիալական մակարդակի բարձրացումը: Բնակիչների ներգաղթը, ովքեր բնակվում են մոտակա համայնքներում, քանզի Ապավեն համայնքում ունեն սեփական անշրժ գույք:

Ծրագրի հիմնական գործողություններն են՝

1-ին միջանկյալ արդյունքն ապահովող գործողություններ.

1.1. Տրամադրել կիսակառույց գազատար, համապատասխանեցնելով այն պահանջներին:

1.2. Ձեռք բերել համապատասխան խողովակներ:

1.3. Ձեռք բերել համապատասխան սարքավորումներ:

1.4.Կատարել կառուցման աշխատանքներ:

1.5.Կատարել փաստաթղթերի ձևակերպում:

1.6. Կատարել պետական գրանցում:

Ծրագրի իրականացման համար առկա փաստաթղթերը.

1. Աշխատանքային նախագիծը /ելակետային տվյալներ, գազմատակարարում, նախահաշիվ/,
2. Փորձաքննության նախահաշիվ:

Ծրագրի իրականացման համար անհրաժեշտ ռեսուրսներից համայնքի կողմից ներդնել աշխատուժ և անհրաժեշտ գումարի 3%-ը: Ծրագրի հիմնական ռիսկերն են՝ դրամական միջոցների ձեռքբերումը: Ծրագրի հիմնական շահառուներն են Ապավեն համայնքի բոլոր 127 բնակիչները: Ծրագիրն սկսվում է 2017թ., ավարտվում՝ 2019թ.:

Ծրագրի համառոտ նկարագրություն.

Գտնել դոնոր կազմակերպություն: Ներկայացնել գրանտային ծրագիր դոնոր կազմակերպությանը: Ծրագրի հավանության արժանանալուց հետո, հայտարարել մրցույթ համապատասխան աշխատանքներ կատարող կազմակերպություն գտնելու նպատակով: Համապատասխան կազմակերպություն գտնելուց հետո կնքել երկկողմանի պարմանագիր: Ստանալ համապատասխան գումարը, կատարել համայնքային ներդրումներ, փոխանցել գումարը ընտրված կազմակեպությանը և կազմակերպել աշխատանքները:

Ծրագրի իրականացումից հետո համայնքը կունենա գազաֆիկացում իր հետ բերելով բարեկեցություն և սոցիալական վիճակի բարելավում:

Ծրագրի բյուջեն կազմում է՝

Ընթացիկ ծախսեր՝ 3մլն դրամ

Կապիտալ ծախսեր՝ 13մլն դրամ

Ընդհանուր բյուջեն՝ 16մլն դրամ

ԾՐԱԳԻՐ 3

Ապավեն համայնքի խմելու ջրի կորուստների կանխում և բնակիչներին լիարժեք խմելու ջրով ապահովելու, ոսոցիալական մակարդակը բարելավելու նպատակով անհրաժեշտ է իրականացնել **«Խմելու ջրի ներքին ցանցի վերանորոգում և լոաչուչից ջրահավաք կայանի կառուցում»** ծրագիրը: Ծրագրի անմիջական նպատակն է՝ համայնքի բնակիչների լիարժեք ջրամատակարարման ապահովումը:

Ծրագրի միջանկյալ արդյունքներն են՝

1-ին միջանկյալ արդյունքն ապահովող գործողություններ.

1.1.Կատարել միջհամայնքային խմելու ջրի ցանցի վերանորոգում:

1.2. Կառուցել լոացուցիչ ջրահավաք կայան:

1.3. Ձեռք բերել համապատասխան խողովակներ:

1.4. Ձեռք բերել համապատասխան սարքավորումներ և նյութեր:

1.5.Կատարել կառուցման աշխատանքներ:

1.6.Կառուցել ջրահավաք կայանի ցանկապատը;

1.7. Նորոքել կենտրոնական ջրամբարի ցանկապատը:

1.8.Կատարել փաստաթղթերի ձևակերպում:

Ծրագրի իրականացման համար անհրաժեշտ ռեսուրսները՝ համայնքի կողմից ներդնել աշխատուժ և անհրաժեշտ գումարի 3%-ը: Ծրագրի հիմնական ռիսկերն են՝ դրամական միջոցների ձեռքբերումը: Ծրագրի հիմնական շահառուներն են Ապավեն համայնքի բոլոր 127 բնակիչները և համայնքի վարչական տարածքում տեղակայված սահմանապահ ուղեկալի զին. ծառայողները: Ծրագիրն սկսվում է 2017թ., ավարտվում՝ 2019թ.:

Ծրագրի համառոտ նկարագրություն.

Գտնել դոնոր կազմակերպություն: Ներկայացնել գրանտային ծրագիր դոնոր կազմակերպությանը: Ծրագրի հավանության արժանանալուց հետո, հայտարարել մրցույթ ջրային աշխատանքներ կատարող կազմակերպություն գտնելու նպատակով: Համապատասխան կազմակերպություն գտնելուց հետո կնքել երկկողմանի պարմանագիր: Ստանալ համապատասխան գումարը, կատարել համայնքային ներդրումներ, փոխանցել գումարը ընտրված կազմակեպությանը և կազմակերպել աշխատանքները:

Ծրագրի իրականացումից հետո համայնքը կունենա լիարժեք և որակյան խմելու ջուր իր հետ բերելով բարեկեցություն և սոցիալական վիճակի բարելավում:

Ծրագրի բյուջեն կազմում է՝

Ընթացիկ ծախսեր՝3մլն դրամ

Կապիտալ ծախսեր՝5մլն դրամ

Ընդհանուր բյուջեն՝ 8մլն դրամ:

ԾՐԱԳԻՐ 4

Ապավեն համայնքում 2015 թվականին տեղացած սաստիկ կարկուտի պատճառով 60%-ով վնասված տանիքների վերանորոգման համար անհրաժեշտ է իրականացնել **«Կարկտահարություններից համայնքի տների և համայնքապետարանի վնասված կտուրների վերանորոգում»** ծրագիրը: Ծրագրի անմիջական նպատակն է՝ օգնել համայնքի բնակիչներին և համայնքապետարանին վերանորոգել իրենց տանիքները, որը կխթանի կենցաղային կահույքի պահպանմանը և բնակիչներին համայնքում ամրապնդմանը:

1-ին միջանկյալ արդյունքն ապահովող գործողություններ.

1.1.Կատարել համայնքի վնասված տանիքների վերանորոգում:

1.2. Ձեռք բերել համապատասխան սարքավորումներ և գործիքներ:

1.3. Ձեռք բերել ազբեստե կամ մետաղյա շիֆերներ:

1.4.Կատարել կառուցման աշխատանքներ:

1.5.Կառուցել ջրահեռացման որակյալ համակարգ:

1.6. Կատարել փաստաթղթերի ձևակերպում:

Ծրագրի իրականացման համար անհրաժեշտ ռեսուրսներից համայնքի կողմից ներդնել աշխատուժ և անհրաժեշտ գումարի 3%-ը: Ծրագրի հիմնական ռիսկերն են՝ դրամական միջոցների ձեռքբերումը: Ծրագրի հիմնական շահառուներն են Ապավեն համայնքի բնակիչների 50 %-ը: Ծրագիրն սկսվում է 2017թ., ավարտվում՝ 2021թ.:

Ծրագրի համառոտ նկարագրություն.

Կատարել չափագրում: Կազմել պլանային նախագիծ և բյուջե: Գտնել դոնոր կազմակերպություն: Ներկայացնել գրանտային ծրագիր դոնոր կազմակերպությանը: Ծրագրի հավանության արժանանալուց հետո, ստանալ համապատասխան գումարը և կազմակերպել աշխատանքները: Կատարել համայնքային ներդրումներ: Ծրագրի իրականացումից հետո համայնքի բնակիչները կապրեն ապահով և անվտանգ տներում:

Ծրագրի բյուջեն կազմում է՝

Ընթացիկ ծախսեր՝ 9մլն դրամ

Կապիտալ ծախսեր՝ 10մլն դրամ

Ընդհանուր բյուջեն՝ 19մլն դրամ:

4. ՀԶԾ ֆինանսավորում

ՀԶԾ-ում ընդգրկված ծրագրերը ֆինանսավորվելու են՝

- Համայնքի սեփական եկամուտներից,
- Ներքին պաշտոնական դրամաշնորհներից
- Արտաքին պաշտոնական դրամաշնորհներից,
- Բարեգործություն/նվիրատվություններից
- Այլ աղբյուրներից,

ՀԶԾ-ում ընդգրկված ծրագրերի իրականացման համար չկան առկա միջոցներ, նրանց համար անհրաժեշտ է գումար ապահովել:

5. ՀԶԾ մոնիթորինգ

ՀԶԾ մոնիթորինգը կիրականացվի համաձայն Մոնիթորինգի անձնագրով (Հավելված 3) սահմանված ցուցանիշների և ժամանակացույցի:

ԾՐԱԳՐԻ ԱՆՁՆԱԳԻՐ 1

«Միջհամայնքային և ներհամայնքային ճանապարհների վերանորոգում և բարելավում»

(Ծրագրիանվանում)

Պարտադիր խնդիր, որի լուծմանն է միտված ծրագիրը	Համայնքում հասարակական տրանսպորտի աշխատանքի և համայնքային ճանապարհային ենթակարուցվածքների պահպանում և շահագործում:						
Ծրագրի անմիջական նպատակ	Համայնքի բնակիչներին բարեկարգ ճանապարհով և հասարակական տրանսպորտով ապահովում:						
	Ցուցանիշներ Եկամտի աճ(%)	Ելակետային արժեք	Թիրախային արժեքներ				
		2016	2017	2018	2019	2020	2021
		100	105	110	115	120	130
Ծրագրի միջանկյալ արդյունքներ	1. Բարեկարգված միջհամայնքային, ներհամայնքային ճանապարհներ						
	Ցուցանիշներ	Ելակետային արժեք	Թիրախային արժեքներ				
		2016	2017	2018	2019	2020	2021
		1	2	8	15	20	30
	2. Բարելավված հասարակական տրանսպորտ						
	Ցուցանիշներ	Ելակետային արժեք	Թիրախային արժեքներ				
		2016	2017	2018	2019	2020	2021
		0	1	5	6	8	10
Ծրագրի հիմնական գործողությունները	1-ին միջանկյալ արդյունքն ապահովող գործողություններ. 1.1.Կատարել միջհամայնքային ճանապարհների վերանորոգում /խճապատում/: 1.2. Կատարել ներհամայնքային ճանապարհների վերանորոգում /խճապատում/: 1.3. Կատարել ճանապարհների կահավորում: 1.4. Ներհամայնքային ճանապարհների լուսավորություն անցկացնել: 1.5. Երկու կանգառի կառուցում: 1.6. Հեղեղատարերի կառուցում /ջրահեռացման առուներ/: 2-րդ միջանկյալ արդյունքն ապահովող գործողություններ. 2.1. Լոռու մարզպետարանի տրանսպորտի բաժնի հետ քննարկել, որպեսզի հասարակական տրանսպորտի գծի շահագործում իրականացվի, որը կնտաստի նաև կից Արծնի համայնքին:						
Ծրագրի բյուջեն	Ընթացիկ ծախսեր՝ 15մլն դրամ Կապիտալ ծախսեր՝ 20մլն դրամ Ընդհանուր բյուջեն՝ 35մլն դրամ՝						
Ծրագրի իրականացման համար անհրաժեշտ այլ ռեսուրսներ	մեխանիզացիա, դրամական միջոցներ						
Ծրագրի հիմնական ռիսկերը	դրամական միջոցների ձեռքբերումը						
Ծրագրի հիմնական շահառուները	Ապավեն համայնքի բոլոր բնակիչները:						
Ծրագրի սկիզբ և ավարտ	Սկիզբ՝ 2017թ.- Ավարտ՝ 2020թ.						
Ծրագրի համառոտ նկարագրություն	Այժմ համայնքի ճանապարհները գտնվում են անմխիթար վիճակում, կահավորված չեն և բացակայում է փողոցային լուսավորությունը: Համայնքի բնակչությունը չի կարողանում օգտվել հասարակական տրանսպորտից: Ծրագրի իրականացումից հետո համայքում մեքենաները կերթեվեկեն անվտանգ, գյուղացիները հեշտ կհասնեն բուժ-սպասարկման հաստատություններ, սպառման շուկաներ, մայրուղի և						

գյուղացիների սոցիալ-տնտեսական վիճակը կբարելավվի:

ԾՐԱԳՐԻ ԱՆՁՆԱԳԻՐ 2

«Համայնքի միջին ճնշման գազատարի կառուցում»

(Ծրագրիանվանում)

Պարտադիր խնդիր, որի լուծմանն է միտված ծրագիրը	Համայնքի բնակիչների սոցիալական մակարդակի բարելավում:						
Ծրագրի անմիջական նպատակ	Համայնքի բնակիչներին գազով ապահովում						
	Ցուցանիշներ աճ (%)	Ելակետային արժեք	Թիրախային արժեքներ				
		2016	2017	2018	2019	2020	2021
		0	0	110	115	120	150
Ծրագրի միջանկյալ արդյունքներ	1. Սոցիալական մակարդակի բարձրացում						
	Ցուցանիշներ	Ելակետային արժեք	Թիրախային արժեքներ				
		2016	2017	2018	2019	2020	2021
		0	0	7	8	9	10
	2. Կիսակառույց գազատարի արկայություն						
	Ցուցանիշներ	Ելակետային արժեք	Թիրախային արժեքներ				
		2016	2017	2018	2019	2020	2021
		0	0	6	7	9	10
Ծրագրի հիմնական գործողությունները	1-ին միջանկյալ արդյունքն ապահովող գործողություններ. 1.1. Տրամադրել կիսակառույց գազատար, համապատասխանեցնելով այն պահանջներին: 1.2. Ձեռք բերել համապատասխան խողովակներ: 1.3. Ձեռք բերել համապատասխան սարքավորումներ: 1.4.Կատարել կառուցման աշխատանքներ: . 1.5.Կատարել փաստաթղթերի ձևակերպում: 1.6. Կատարել պետական գրանցում: Ծրագրի իրականացման համար առկա փաստաթղթերը. 1. Աշխատանքային նախագիծը /ելակետային տվյալներ, գազմատակարարում, նախահաշիվ/, 2. Փորձաքննության նախահաշիվ:						
Ծրագրի բյուջեն	Ընթացիկ ծախսեր՝3մլն դրամ Կապիտալծախսեր՝ 13մլն դրամ Ընդհանուր բյուջեն՝ 16մլն դրամ:						
Ծրագրի իրականացման համար անհրաժեշտ այլ ռեսուրսներ	Աշխատուժ, մեխանիզացիա, դրամական միջոցներ						
Ծրագրի հիմնական ռիսկերը	դրամական միջոցների ձեռքբերումը						
Ծրագրի հիմնական շահառուները	Ապավեն համայնքի բոլոր բնակիչները:						
Ծրագրի սկիզբ և ավարտ	Սկիզբ՝ 2017թ.- Ավարտ՝ 2019թ.						
Ծրագրի համառոտ	2011 թվականին սկսված ծրագիրը այժմ գտնվում է անավարտ վիճակում: Գտնել						

նկարագրություն	դոնոր կազմակերպություն, այնուհետև կազմակերպել համապատասխան աշխատանքները:

ԾՐԱԳՐԻ ԱՆՁՆԱԳԻՐ 3

«Խմելու ջրի ներքին ցանցի վերանորոգում և լռաչուչից ջրահավաք կայանի կառուցում»

(Ծրագրիանվանում)

Պարտադիր խնդիր, որի լուծմանն է միտված ծրագիրը	Համայնքի խմելու ջրի կորուստների կանխում և բնակիչներին լիարժեք խմելու ջրով ապահովում						
Ծրագրի անմիջական նպատակ	Համայնքի բնակիչներին լիարժեք ջրամատակարարման ապահովում						
	Ցուցանիշներ աճ(%)	Ելակետային արժեք	Թիրախային արժեքներ				
		2016	2017	2018	2019	2020	2021
		100	105	110	115	125	140
Ծրագրի միջանկյալ արդյունքներ	1. Միջհամայնքային խմելու ջրի վերանորոգված ցանց						
	Ցուցանիշներ կմ	Ելակետային արժեք	Թիրախային արժեքներ				
		2016	2017	2018	2019	2020	2021
		1	2	7	15	25	40
	2. Կառուցված լռացուցիչ ջրահավաք կայան						
	Ցուցանիշներ երթուղի	Ելակետային արժեք	Թիրախային արժեքներ				
		2016	2017	2018	2019	2020	2021
		1	2	3	5	8	10
Ծրագրի հիմնական գործողությունները	1-ին միջանկյալ արդյունքն ապահովող գործողություններ. 1.1.Կատարել միջհամայնքային խմելու ջրի ցանցի վերանորոգում: 1.2. Կառուցել լռացուցիչ ջրահավաք կայան: 1.3. Ձեռք բերել համապատասխան խողովակներ: 1.4. Ձեռք բերել համապատասխան սարքավորումներ և նյութեր: 1.5.Կատարել կառուցման աշխատանքներ:՝ 1.6.Կառուցել ջրահավաք կայանի ցանկապատը; 1.7. Նորոքել կենտրոնական ջրամբարի ցանկապատը: 1.8.Կատարել փաստաթղթերի ձևակերպում:						
Ծրագրի բյուջեն	Ընթացիկ ծախսեր՝ 3մլն դրամ Կապիտալ ծախսեր՝ 5մլն դրամ Ընդհանուր բյուջեն՝ 8մլն դրամ						
Ծրագրի իրականացման համար անհրաժեշտ այլ ռեսուրսներ	Աշխատուժ, մեխանիզացիա, դրամական միջոցներ						
Ծրագրի հիմնական ռիսկերը	դրամական միջոցների ձեռքբերումը և բնական աղետները, անբարենպաստ եղանակը						
Ծրագրի հիմնական շահառուները	Ապավեն համայնքի բոլոր բնակիչները և համայնքի վարչական տարածքում տեղակայված սահմանապահ ուղեկալի զին. ծառայողները:						
Ծրագրի սկիզբ և ավարտ	Սկիզբ՝ 2017թ.- Ավարտ՝ 2019թ.						
Ծրագրիհամառոտ նկարագրություն	Այժմ համայնքի խմելու ջրի ցանցը սպասարկում է նաև և համայնքի վարչական տարածքում տեղակայված սահմանապահ ուղեկալին: Խմելու ջրի կորուստի կանխումը և լռացուցիչ ջրահավաք կայանի կառուցումը անխափան կդարձնի ջրամատակարարումը:						

ԾՐԱԳՐԻ ԱՆՁՆԱԳԻՐ 4

«Կարկտահարություններից համայնքի տների և համայնքապետարանի վնասված կտուրների վերանորոգում»

(Ծրագրիանվանում)

Պարտադիր խնդիր, որի լուծմանն է միտված ծրագիրը	2015 թվականին համայնքում տեղացած կարկուտի պատճառով 60%-ով վնասված տանիքները:						
Ծրագրի անմիջական նպատակ	Համայնքաբնակների մարզական կյանքի ակտիվացման ապահովում:						
	Ցուցանիշներ աճ(%)	Ելակետային արժեք	Թիրախային արժեքներ				
		2016	2017	2018	2019	2020	2021
		50	110	120	130	140	150
Ծրագրի միջանկյալ արդյունքներ	1. Օգնել համայնքի բնակիչներին և համայնքապետարանին վերանորոգել իրենց տանիքները:						
	Ցուցանիշներ	Ելակետային արժեք	Թիրախային արժեքներ				
		2016	2017	2018	2019	2020	2021
		0	1	1	2	3	4
	2. Կենցաղային կահույքի պահպանումը և բնակիչներին համայնքում ամրապնդումը						
	Ցուցանիշներ (%)	Ելակետային արժեք	Թիրախային արժեքներ				
		2016	2017	2018	2019	2020	2021
		0	10	60	100	100	100
Ծրագրի հիմնական գործողությունները	1-ին միջանկյալ արդյունքն ապահովող գործողություններ. 1.1.Կատարել համայնքի վնասված տանիքների վերանորոգում: 1.2. Ձեռք բերել համապատասխան սարքավորումներ և գործիքներ: 1.3. Ձեռք բերել ազբեստե կամ մետաղյա շիֆերներ: 1.4.Կատարել կառուցման աշխատանքներ: 1.5.Կառուցել ջրահեռացման որակյալ համակարգ: 1.6. Կատարել փաստաթղթերի ձևակերպում:						
Ծրագրի բյուջեն	Ընթացիկ ծախսեր՝9մլն դրամ Կապիտալ ծախսեր՝ 10մլն դրամ Ընդհանուր բյուջեն՝ 19մլն դրամ						
Ծրագրի իրականացման համար անհրաժեշտ այլ ռեսուրսներ	Աշխատուժ, տրանսպորտ, դրամական միջոցներ						
Ծրագրի հիմնական ռիսկերը	դրամական միջոցների ձեռքբերումը						
Ծրագրի հիմնական շահառուները	Ապավեն համայնքի բնակիչների 50 %-ը:						
Ծրագրի սկիզբ և ավարտ	Սկիզբ՝ 2017թ.- Ավարտ՝ 2021						
Ծրագրի համառոտ նկարագրություն	Այժմ համայնքի ազբեստե շիֆերապատ բոլոր նտերի և համայնքապետարանի տանիքները գտնվում են սոստկալի վիճակում: Սույն ծրագրի իրականացումը կբարելավի համայնքի սոցիալ-տնտեսական իրավիճակը: Անհրաժեշտ է՝ կատարել						

	չափագրում: Կազմել պլանային նախագիծ և բյուջե: Գտնել դոնոր կազմակերպություն: Ներկայացնել գրանտային ծրագիր դոնոր կազմակերպությանը: Ծրագրի հավանության արժանանալուց հետո, ստանալ համապատասխան գումարը և կազմակերպել աշխատանքները: Կատարել համայնքային ներդրումներ: Ծրագրի իրականացումից հետո համայնքի բնակիչները կապրեն ապահով և անվտանգ տներում:

ՀՋՀ ՖԻՆԱՆՍԱՎՈՐՄ
Ապա
(2017-20

Պարտադիր խնդիր	Բյուջետավորված միջոցներ, մլն	Ծրագրի կատարումն ըստ տարիների					Ֆինանսավորման		
		2017	2018	2019	2020	2021	Համայնքի սեփական եկամուտներ,մլն	Ներքին պաշտոնական դրամաշնորհներ, մլն	Արտաքին պաշտոնական դրամաշնորհներ, մլն
1. Գործարար միջավայրի բարելավում և ձեռնարկատիրության խթանում	0	0	0	0.1	0.1	0.1	0.1	0	0
2. Համայնքի գույքի և դրամական միջոցների կառավարում	0	0	0	0	0	0	0	0	0
3. Նախադպրոցական և արտադպրոցական դաստիարակություն	0	0	0	0	0	0	0	0	0
4. Ակտիվ մշակութային և մարզական կյանքի կազմակերպումը՝ երիտասարդության ներգրավմամբ	0	0	0	0	0	0	0	0	0
5. Համայնքի բնակչության սոցիալական պաշտպանություն	0.01	0.01	0.02	0.02	0.02	0.02	0.02	0	0
6. Ֆիզիկական կուլտուրայի և առողջ ապրելակերպի խրախուսումը	0	0	0	0			0		0
7. Համայնքում բնակարանային շինարարության խթանումը	0	0	0	0	0	0	0	0	0

Հավելված 2

ՄԱՆ ԱՄՓՈՓԱԹԵՐԹ

ավեն

021 թթ.)

ն աղբյուրներ			Ծախսերի դասեր		Ֆինանսավորման կարգավիճակ			
Բարեգործություն/նվիրատվություն	Պետություն-համայնք-մասնավոր հատված համագործակցություն	Այլ աղբյուրներ	Ընթացիկ ծախսեր, մլն	Կապիտալ ծախսեր, մլն	Ֆինանսավորումն առկա է	Ֆինանսավորման շուրջ ընթանում են բանակցություններ	Ներկայացվել է ֆինանսավորման հայտ	Ֆինանսավորման հարցը լուծված չէ
0	0	0	0.1	0.1				լուծված չէ
0	0	0	0	0	0	0	0	0
0	0	0	0	0	0			
0	0	0	0	0	0	0	0	0
0	0	0	0	0	0			լուծված չէ
			0	0				0
0	0	0	0	0	0	0	0	0

8. Համայնքի բնակավայրերի կառուցապատումը, բարեկարգումը և կանաչապատումը, համայնքի աղբահանությունը և սանիտարական մաքրումը, կոմունալ տնտեսության աշխատանքների ապահովումը, համայնքային գերեզմանատների պահպանումը և գործունեության ապահովումը	0.2	0.2	0.2	0.3	0.3	0.3	0.3	0	1.5
9. Համայնքի հասարակական տրանսպորտի աշխատանքի կազմակերպում, համայնքային ճանապարհային ենթակառուցվածքների պահպանություն և շահագործում	0	0	0	0	0	0	0		0
10. Աջակցություն պետական պաշտպանության իրականացմանը	0	0	0	0	0	0	0	0	0
11. Աղետների ռիսկերի նվազեցման և արտակարգ իրավիճակներում բնակչության պաշտպանության ու քաղաքացիական պաշտպանության միջոցառումների իրականացում	0	0	0	0	0	0	0	0	0
12. Գյուղական բնակավայր ընդգրկող համայնքներում գյուղատնտեսության զարգացման խթանումը	0	0	0	0	0		0		0
14. Զբոսաշրջային հեռանկարներ ունեցող համայնքներում՝ զբոսաշրջության զարգացման խթանում	0	0	0	0	0	0	0	0	0
15. Համայնքի երիտասարդության խնդիրների լուծմանն ուղղված ծրագրերի և միջոցառումների կազմակերպում	0	0	0	0	0	0	0	0	0

0	0	0	0.5	1.8	0	0	0	լուծված չէ
			0	0				լուծված չէ
0	0	0	0	0	0	0	0	0
0	0	0	0	0	0	0	0	0
			0	0				լուծված չէ
0	0	0	0	0	0	0	0	0
0	0	0	0		0			

16.Համայնքում ծնելիության և բազմազավակության խթանում	0	0	0	0	0	0	0	0	0
17.Համայնքում բնակչության առողջության պահպանման և բարելավման ծրագրերի իրականացում, արդյունավետ և մատչելի բժշկական սպասարկման պայմանների ստեղծում	0	0	0	0	0	0	0	0	0
19. Բարեգործության խթանում	0	0	0	0	0	0	0	0	0

0	0	0	0	0	0	0	0	0
0	0	0	0	0	0	0	0	0
0	0	0	0	0	0	0	0	0

Հավելված 3

ՄՈՆԻԹՈՐԻՆԳԻ ԱՆՁՆԱԳԻՐ

Ապաթեն

(2015-2021 թվականներ)

Տրամաբանական մոդելի բաղադրիչ	Ցուցանիշի փաստացի արժեք (2015)	Ցուցանիշի կանխատեսվող արժեք (2016)	Ցուցանիշի թիրախային արժեք (2017)	Ցուցանիշի փաստացի արժեք (2017)	Ցուցանիշի կատարողական (2017)	Ցուցանիշի թիրախային արժեք (2018)	Ցուցանիշի փաստացի արժեք (2018)	Ցուցանիշի կատարողական (2018)	Ցուցանիշի թիրախային արժեք (2019)	Ցուցանիշի փաստացի արժեք (2019)	Ցուցանիշի կատարողական (2019)	Ցուցանիշի թիրախային արժեք (2020)	Ցուցանիշի փաստացի արժեք (2020)	Ցուցանիշի կատարողական (2020)	Ցուցանիշի թիրախային արժեք (2021)	Ցուցանիշի փաստացի արժեք (2021)	Ցուցանիշի կատարողական (2021)	Տվյալների հավաքագրման պարբերականություն		Ցուցանիշի ստացման աղբյուր	Ցուցանիշի ստացման մեթոդ
																		Կիսամյակա յին	Տարեկան		
Համայնքի կայուն զարգացում																					
Աղքատության շեմից ցածր գտնվող ընտանիքների հարաբերությունը համայնքի ընտանիքների ընդհանուր թվին (արտահայտված տոկոսով)	60	60	**60**			**55**			**45**			**40**			**30**				X	համայնքապետարան	Փաստաթղթային ուսումնասիրություն/հարցազրույց
Համայնքի սեփական եկամուտների տարեկան աճ,արտահայտված տոկոսով	0	1%	1,5%			2%			2%			2,5%			3%				X	Համայնքապետարան	Փաստաթղթային ուսումնասիրություն
Համայնքում գրանցված բնակիչների թվի փոփոխությունը նախորդ տարվա համեմատ, արտահայտված տոկոսով, փաշված համայնքի բնակչության փոփոխությունը բնական աճի պատճառով	0	0%	0,5%			0,6%			0,6%			0,6%			0,6%				X	ՀՀ Ոստիկանություն	Հարցում
1. Գործարար միջավայրի բարելավում և ձեռնարկատիրության խթանում																					
Համայնքում ձեռնարկատիրական գործունեությամբ զբաղվող սուբյեկտների թիվը (անհատ ձեռնարկատերեր և ձեռնարկություններ)	0	**0**	**0**			**1**			**5**			**8**			**10**				X	ՊԵԿ տարածքային բաժին	Հարցում
Ոչ գյուղատնտեսական բնագավառում ֆորմալ զբաղվածության աճ	1	**1**	**1**			**2**			**5**			**8**			**10**				X	ՊԵԿ տարածքային բաժին/ԱՎԾ	Հարցում
2. Համայնքի գույքի և դրամական միջոցների կառավարում																					
Գույքի հետ գործարքների համապատասխանությունը «Գույքի կառավարման ծրագրին»	չի համապատաս-խանում		համապատասխ. է			համապատասխ. է			համապատասխ. է			համապատասխ. է			համապատասխ. է				X	Համայնքապետա-րան	Փաստաթղթային ուսումնասիրություն
3. Նախադպրոցական և արտադպրոցական դաստիարակություն																					
Նախադպրոցական հաստատություններում ընդգրկված երեխաների թվաքանակի հարաբերությունը համայնքի նախադպրոցական տարիքի երեխաների ընդհանուր թվին, արտահայտված տոկոսով)	0	0	0%	0		0%			1%			2%			2%				X	Համայնքապետա-րան	Փաստաթղթային ուսումնասիրություն
Ծնողների բավարարվածությունը նախադպրոցական կրթությունից	ոչ բավարար	ոչ բավարար	ոչ բավարար	ոչ բավարար		ոչ բավարար			Բավարարված			Բավարարված			Բավարարված					Նախադպրոցա- կան հաստատություն- ներ հաճախող	Հարցում կամ խմբային հարցազրույց/ֆոկուս խումբ
Արտադպրոցական հաստատություններում ընդգրկված երեխաների թվի հարաբերությունը համայնքի դպրոցական տարիքի երեխաների ընդհանուր թվին, արտահայտված տոկոսով																			X	Համայնքապետա-րան	Փաստաթղթային ուսումնասիրություն
Ծնողների բավարարվածությունը արտադպրոցական կրթությունից																		X		Արտադպրոցական հաստատություն- ներ հաճախող երեխաների ծնողներ	Հարցում կամ խմբային հարցազրույց/ֆոկուս խումբ
4. Ակտիվ մշակութային և մարզական կյանքի կազմակերպումը՝ երիտասարդության ներգրավմամբ																					
Համայնքապետարանի կազմակերպված մշակութային միջոցառումների թիվ	1	1	1			2			2			3			3				X	Համայնքապետա-րան	Փաստաթղթային ուսումնասիրություն
Համայնքում գործող մշակութային խմբակների թիվ	0	0	0			0			0			1			1				X	Համայնքապետա-րան	Փաստաթղթային ուսումնասիրություն
Մշակութային խմբակներում ընդգրկված երեխաների ու պատանիների թվի հարաբերությունը համայնքի երեխաների ու պատանիների թվին՝ արտահայտված տոկոսով	0	0	0			0			0			2			10				X	Համայնքապետա-րան	Փաստաթղթային ուսումնասիրություն
Ծնողների բավարարվածությունը մշակութային խմբակներից	չբավարարված	չբավարարված	չբավարարված			չբավարարված			չբավարարված			Բավարարված			Բավարարված			X		Արտադպրոցական հաստատություն- ներ հաճախող երեխաների ծնողներ	Հարցում կամ խմբային հարցազրույց/ֆոկուս խումբ
Համայնքապետարանի միջոցներով կազմակերպված երեխաների ու պատանիների այցելություններ համայքից դուրս մշակութային օջախներ	0	0	0			0			1			1			2				X	Համայնքապետա-րան	Փաստաթղթային ուսումնասիրություն
Համայնքապետարանի միջոցներով իրականացում կազմակերպված մարզական միջոցառումների թիվ	0	0	0			0			0			1			1				X	Համայնքապետա-րան	Փաստաթղթային ուսումնասիրություն
Համայնքային գրադարանի (ներառյալ էլեկտրոնային գրադարանի) առկայություն																			X	Համայնքապետա-րան	Դիտարկում
Գրադարանից օգտվողների թվի տարեկան աճ նախորդ տարվա համեմատ, արտահայտված տոկոսով	0%	0	1			1			2.00%			2%			2				X	Գրադարան	Փաստաթղթային ուսումնասիրություն
5. Համայնքի բնակչության սոցիալական պաշտպանություն																					
Սոցիալական ծրագրի առկայություն	չկա	առկա	առկա			առկա			առկա			առկա			առկա				X	Համայնքապետա-րան	Փաստաթղթային ուսումնասիրություն
Սոցիալական ծրագրի շահառուների բավարարվածությունը ծրագրից	0	40	45			50			50			100			100			X		Շահառուների ընտրանք	Հարցում կամ խմբային հարցազրույց/ֆոկուս խումբ
6. Ֆիզիկական կուլտուրայի և առողջ ապրելակերպի խրախուսումը																					

Համայնքապետարանի օժանդակությամբ համայնքում գործող մարզական խմբակների թիվ	0	0	0			0			0			0			0				X	Համայնքապետարան	Փաստաթղթային ուսումնասիրություն
Մարզական խմբակներում ընդգրկված երեխաների ու պատանիների թվի հարաբերությունը համայնքի երեխաների ու պատանիների ընդհանուր թվին, արտահայտված տոկոսով	0	0	0			0%			0%			0%			0%				X	Համայնքապետարան	Փաստաթղթային ուսումնասիրություն
Ծնողների բավարարվածությունը մարզական խմբակներից	0	0	0			0			0			0			0			X		Մարզական խմբակներ հաճախող երեխաների ու պատանիների ծնողներ	Հարցում կամ խմբային հարցազրույց/Ֆոկուս խումբ
7. Համայնքում բնակարանային շինարարության խթանումը																					
Համայնքում կառուցված բնակելի մակերես	60հազ քմ	60հազ քմ	60հազ քմ			60հազ քմ			60հազ քմ			60հազ քմ			60հազ քմ				X	Համայնքապետարան	Փաստաթղթային ուսումնասիրություն
Համայնքապետարանում հաշվառված բնակարանային պայմանների բարելավման կարիք ունեցող ընտանիքների թվի հարաբերությունը համայնքի տնային տնտեսությունների ընդհանուր թվին, արտահայտված տոկոսով	0,075%	0,08%	0,1%			0,12%			0,14%			0,18%			0,20%				X	Համայնքապետարան	Փաստաթղթային ուսումնասիրություն
8. Համայնքի բնակավայրերի կառուցապատումը, բարեկարգումը և կանաչապատումը, համայնքի աղբահանությունը և սանիտարական մաքրումը, կոմունալ տնտեսության աշխատանքների ապահովումը, համայնքային գերեզմանատների պահպանումը և գործունեության ապահովումը																					
Համայնքի գլխավոր հատակագծի առկայություն	բացակայում է	բացակայում է	բացակայում է			բացակայում է			բացակայում է			բացակայում է			առկա է				X	Համայնքապետարան	Փաստաթղթային ուսումնասիրություն
Համայնքում գլխավոր հատակագծին համապատասխան տրված շինարարական թույլտվությունների թվի հարաբերությունը տրված շինարարական թույլտվությունների ընդհանուր թվին, արտահայտված տոկոսով	0	0	0			0			0			0			20				X	Համայնքապետարան	Փաստաշի ուսումնասիրություն
Համայնքում քաղաքաշինական կանոնադրության առկայություն	բացակայում է	բացակայում է	բացակայում է			բացակայում է			բացակայում է			բացակայում է			առկա է				X	Համայնքապետարան	Փաստաթղթային ուսումնասիրություն
Կառուցապատման թույլատրության մեջ նշված ժամկետների պահպանմամբ իրականացված շինարարությունների թվի հարաբերությունը համայնքում իրականացված շինարարությունների ընդհանուր թվին, արտահայտված տոկոսով	0	0	0			0			0			0			0				X	Համայնքապետարան	Փաստաշի ուսումնասիրություն
Համառիթարանների կողմից սպասարկվող բնակելի մակերեսի հարաբերությունը համայնքի կողմից սպասարկվող բնակելի մակերեսին, արտահայտված տոկոսով	0	0	0			0			0			0			0				X	Համայնքապետարան/համառիթարաններ	Փաստաշի ուսումնասիրություն
Համայնքում հավաքված և աղբավայրերում տեղադրված աղբի հարաբերությունը համայնքում առաջացող ամբողջ աղբին, արտահայտված տոկոսով	0	0	0			10			60			80			90				X	Համայնքապետարան/մասնավոր օպերատորներ	Խորքային հարցազրույց
Համայնքի սանիտարական մաքրման ենթարկվող տարածքի մակերեսի հարաբերությունը համայնքի ընդհանուր տարածքի մակերեսին, արտահայտված տոկոսով	20	20	20			25			30			40			60				X	Համայնքապետարան/մասնավոր օպերատորներ	Հարցում/խորքային հարցազրույց
Համայնքի բնակիչների բավարարվածությունը աղբահանությունից և սանիտարական մաքրումից	անբավարար	անբավարար	անբավարար			անբավարար			անբավարար			բավարար			լավ			X		Համայնքի բնակիչներ	Հարցում կամ խմբային հարցազրույց/Ֆոկուս խումբ
Համայնքի բնակիչների բավարարվածությունը ջրամատակարարումից և ջրահեռացումից	անբավարար	անբավարար	անբավարար			անբավարար			անբավարար			բավարար			լավ			X		Համայնքի բնակիչներ	Հարցում կամ խմբային հարցազրույց/Ֆոկուս խումբ
Համայնքի բնակիչների բավարարվածությունը ոռոգման ջրի մատակարարումից	անբավարար	անբավարար	անբավարար			բավարար			բավարար			բավարար			լավ						Հարցում կամ խմբային հարցազրույց/Ֆոկուս խումբ
Համայնքի կանաչ տարածքների տարեկան աճ, արտահայտված տոկոսով	0	0	0			0,1			0,5			0,8			1			X		Համայնքի բնակիչներ	Հարցում
Գերեզմանատների համապատասխանությունը հատակագծին (այսինքն՝ գերեզմանատան հաստատված տարածքից դուրս գերեզմանատեղի չի հատկացվում)	համապատասխան	համապատասխան	համապատասխան			համապատասխան			համապատասխան			համապատասխան			համապատասխան				X	Համայնքապետարան	Փաստաթղթային ուսումնասիրություն
9. Համայնքի հասարակական տրանսպորտի աշխատանքի կազմակերպում, համայնքային ճանապարհային ենթակառուցվածքների պահպանություն և շահագործում																			X	Համայնքապետարան	Փաստաթղթային ուսումնասիրություն
Համայնքի բնակիչների բավարարվածությունը համայնքը սպասարկող հասարակական տրանսպորտի աշխատանքներից	անբավարար	անբավարար	անբավարար			անբավարար			լավ			լավ			լավ						

Համայնքային ենթակայության ճանապարհներին տեղադրված ճանապարհային նշանների թվի հարաբերությունն անհրաժեշտ ճանապարհային նշաններին, արտահայտված տոկոսով	1	1	1			0			100			100			100			X		Համայնքի բնակիչներ	Հարցում
Համայնքում կահավորված ավտոբուսային կանգառների հարաբերությունը ավտոբուսային կանգառների ընդհանուր թվին	0	0	0			0			2			2			2				X	Համայնքապետարան	Փաստաթղթային ուսումնասիրություն
																			X	Համայնքապետարան	Փաստաթղթային ուսումնասիրություն
Համայնքը սպասարկող հասարակական տրանսպորտի պարկում 5 և ավելի տարի հնություն ունեցող մեքենաների հարաբերությունն ավտոպարկի մեքենաների ընդհանուր թվին, արտահայտված տոկոսով	0	0	0			0			0			0			0				X	Համայնքապետարան/ողնաշարավոր-խաղրումներ իրականացնող ընկերություն(ներ)	Փաստաթղթային ուսումնասիրություն/հարցում
Համայնքի ենթակայության տակ գտնվող ճանապարհների ամեն տարի ասֆալտապատած հատվածի երկարության հարաբերությունը համայնքի ենթակայության տակ գտնվող ճանապարհների երկարությանը, արտահայտված տոկոսով	0	0	0			0			0			0			0				X	Համայնքապետարան/շինարարություն իրականացնող ընկերություն(ներ)	Փաստաթղթային ուսումնասիրություն/հարցում
10. Աղակցություն պետական պաշտպանության իրականացմանը																					
11. Աղետների ռիսկերի նվազեցման և արտակարգ իրավիճակներում բնակչության պաշտպանության ու քաղաքացիական պաշտպանության միջոցառումների իրականացում																			X	Համայնքապետարան/տարածքային զինվորական կոմիսարիատներ	Փաստաթղթային ուսումնասիրություն
Համայնքում ապաստարանի կամ թաքստոցի առկայություն	**առկա**	առկա	առկա			առկա			առկա			առկա			առկա						
Համայնքում քաղաքացիական պաշտպանության շտաբի առկայություն																			X	Համայնքապետարան	Փաստաթղթային ուսումնասիրություն
Արտակարգ իրավիճակներում բնակչության պաշտպանության ու քաղաքացիական պաշտպանության բնագավառում հայանքի ՔՊ մարմինների հնտությունների կատարելագործման նպատակով վարժանքներ	մասնակի	կատարվում է	կատարվում է			կատարվում է			կատարվում է			կատարվում է			կատարվում է				X	Համայնքապետարան	Փաստաթղթային ուսումնասիրություն
Համավորական փրկարարական միավորումների ստեղծում, ուսուցման կազմակերպում	չկա	չկա	չկա			չկա			առկա			առկա			առկա				X	Համայնքապետարան	Փաստաթղթային ուսումնասիրություն
																			X	Համայնքապետարան	Փաստաթղթային ուսումնասիրություն
12. Գյուղական բնակավայր ընդգրկող համայնքներում գյուղատնտեսության զարգացման խթանում																					
Համայնքի՝ գյուղատնտեսությամբ զբաղվող բնակիչների եկամտի տարեկան աճ	0	0	2%			5%			15%			25%			50%				X	Գյուղատնտեսությամբ զբաղվող բնակիչներ	Հարցում կամ խմբային հարցազրույց/Ֆոկուս խումբ
Բերքատվության տարեկան աճ	0	0	2%			5%			15%			25%			50%				X	Համայնքապետարան	Հարցում
Համայնքի մշակվող գյուղատնտեսական նշանակության հողերի հարաբերությունը ընդհանուր գյուղատնտեսական նշանակության հողերին արտահայտված տոկոսով	5%	10%	10%			20%			50%			80%			90%				X	Համայնքապետարան/ՋՕԸ	Հարցում
13. Համայնքում շրջակա միջավայրի պահպանություն																					
Համայնքում մենաշնչող լամպերով լուսավորվող տարածքի հարաբերությունը ընդհանուր լուսավորվող տարածքին, արտահայտված տոկոսով	0%	0%	1%			1%			5%			15%			50%				X	Համայնքապետարան	Փաստաթղթային ուսումնասիրություն
Համայնքի կազմակերպած ծառատունկի ժամանակ տնկված ծառերի կպչողականություն, արտահայտված տոկոսով																			X	Համայնքապետարան	Փաստաթղթային ուսումնասիրություն
Համայնքի մաքրման շաբաթօրյակներ	բացակայում է	առկա	առկա			առկա			առկա			առկա			առկա				X	Համայնքապետարան	Փաստաթղթային ուսումնասիրություն
14. Զբոսաշրջային հեռանկարներ ունեցող համայնքներում՝ զբոսաշրջության զարգացման խթանում																					
Զբոսաշրջությունից եկամուտ ստացող տնային տնտեսությունների աճ նախորդ տարվա համեմատ	0	0	0			0%			2%			3%			5%				X	Զբոսաշրջությունից եկամուտ ստացող տնային տնտեսություններ	Խմբային հարցազրույց/Ֆոկուս խումբ
Համայնք այցելած զբոսաշրջիկների թվաքանակի աճ նախորդ տարվա համեմատությամբ	0	1	1			5			20			30			40				X	Հյուրանոցներ, տուրոպերատորական գործակալություններ, համայնքապետարան	Խմբային հարցազրույց/Ֆոկուս խումբ
15. Համայնքի երիտասարդության խնդիրների լուծմանն ուղղված ծրագրերի և միջոցառումների կազմակերպում																					
Համայնքի միջոցներով կազմակերպված ծրագրերի և միջոցառումների քանակ	0	0	0			0			1			4			5				X	Համայնքապետարան	Փաստաթղթային ուսումնասիրություն
16.Համայնքում ծերության և բազմազավակության խթանում																					

Համայնքում ծնելիության աճ նախորդ տարվա համեմատ, արտահայտված տոկոսով	0.2	0.2	0.2			0,4%			0,6%			0,7%			0,8%				X	ՔԿԱԳ բաժին	Հարցում
3 և ավելի երեխաներ ունեցող ընտանիքների աճ նախորդ տարվա համեմատ, արտահայտված տոկոսով	0	0	0,1%			0,2%			0,3%			0,4%			0,5%				X	Համայնքապետա-րան	Փաստաթղթային ուսումնասիրություն
17.Համայնքում բնակչության առողջության պահպանման և բարելավման ծրագրերի իրականացում, արդյունավետ և մատչելի բժշկական սպասարկման պայմանների ստեղծում																					
Ոչ վարակիչ հիվանդությունների հիվանդացության նվազում նախորդ տարվա համեմատ, արտահայտված տոկոսներով	0,1%	0,1%	0,1%			0,2%			0,2%			0,4%			0,6%				X	Համայնքապետա-րան, համայնքապետա-րանի ենթակայության բժշկական հաստատություն-ներ	Փաստաթղթային ուսումնասիրություն կամ հարցում
Համայնքային ենթակայության բուժական հիմնարկի կողմից այլ բուժական հիմնարկներ ուղղորդված այցելությունների քանակի նվազում նախորդ տարվա համեմատ	0	0	0			0			0			0			0				X	Բժշկական հաստատություն-ներ	Հարցում կամ հարցազրույց
18. Համայնքային հասարակական կյանքին հաշմանդամների մասնակցության խթանում																					
Համայնքային կյանքում կազմակերպվող միջոցառումներ, որոնց մասնակցել են հաշմանդամություն ունեցող անձիք (որպես ընդհանուր միջոցառումների թվաքանակի տոկոս)	0	0	0			20%		30%				40%			50%				X		Հաշմանդամու-թյուն ունեցող անձիք	Խմբային հարցազրույց/Ֆոկուս խումբ
Համայնքային կյանքում կազմակերպվող միջոցառումներին մասնակցած հաշմանդամություն ունեցող անձանց թվի (որպես հաշմանդամություն ունեցող անձանց տոկոս)	0	0	0			20%		30%				40%			50%				X		Հաշմանդամու-թյուն ունեցող անձիք	Խմբային հարցազրույց/Ֆոկուս խումբ
19. Բարեգործության խթանում																					
Բարեգործական նպատակներով հանգանակված գումար հաշվարկված որպես համայնքի սեփական եկամուտների տոկոս	0	0	0			0,1%			0,2%			0,3%			0,5%				X	Համայնքապետա-րան/բարեգործա-կան կազմակերպություն	Հարցում կամ հարցազրույց
Համայնքի կողմից կազմակերպված բարեգործական միջոցառումների քանակ	1	1	1			1			2			3			5				X	Համայնքապետա-րան	Փաստաթղթային ուսումնասիրություն