



Հայաստանի Հանրապետություն

Լոռու մարզ

Լեռնանցքի համայնքապետարան

Հասցե՝ 1810, Լոռու մարզ,
գ. Լեռնանցք 8 փ. Շենք 6/4
հեռ. 093 - 32 - 22 - 39
E-mail: lemnancq@mail.ru

№ԼՄ/ԼՀ025/119

«28» 12 2016 թ.

ՀՀ Լոռու մարզպետ
պարոն Ա. Նալբանդյանին

Հարգելի պարոն Նալբանդյան

Ձեզ եմ ներկայացնում ՀՀ Լոռու մարզի Լեռնանցք համայնքի ավագանու թիվ 30, 31-Ն, 32-Ա, 33-Ա, 34-Ա, 35-Ա որոշումները և համայնքի 2017-2021թթ. սոցիալ-տնտեսական զարգացման հնգամյա ծրագիրը:

Առդիր 28 թերթ:



Լեռնանցք համայնքի ղեկավար՝

Լ. Աբգարյան



ՀԱՅԱՍՏԱՆԻ ՀԱՆՐԱՊԵՏՈՒԹՅՈՒՆ
 ԼՈՌՈՒ ՄԱՐԶ
 ԼԵՌՆԱՆՑՔ ՀԱՄԱՅՆՔԻ ԱՎԱԳԱՆՈՒ

«23» 12 2016թ.

Հասցե՝ 1810, Լոռու մարզ,
 Կ. Լեոնանցք 8 փ. շենք թիվ 6/4
 Էլեռ 093 - 32 - 22 - 39
 E-mail: leonaneg@mail.ru

ՈՐՈՇՈՒՄ ԹԻՎ 30

ԼԵՌՆԱՆՑՔ ՀԱՄԱՅՆՔԻ ԱՎԱԳԱՆՈՒ 2016 ԹՎԱԿԱՆԻ ԴԵԿՏԵՄԲԵՐԻ 23-Ի ՆԻՍԻՒ
 ՕՐԱԿԱՐԳԸ ՀԱՍՏԱՏԵԼՈՒ ՄԱՍԻՆ

Ղեկավարվելով «Տեղական ինքնակառավարման մասին» Հայաստանի Հանրապետության օրենքի 12-րդ հոդվածով, Լեոնանցք համայնքի ավագանին որոշում է՝

1. Հաստատել Լեոնանցք համայնքի ավագանու 2016թ. դեկտեմբերի 23-ի նիստի օրակարգը.

ՕՐԱԿԱՐԳ

Լեոնանցք համայնքի ավագանու 2016թ-ի դեկտեմբերի 23-ի նիստի

1. Լեոնանցք համայնքի 2017-2021թվականների հնգամյա զարգացման ծրագիրը հաստատելու մասին:
2. Լեոնանցք համայնքի սեփականության ամենամյա զույրագրման փաստաթղթերը հաստատելու մասին:
3. Գույքը մուտքագրելու մասին:
4. Լեոնանցք համայնքի ղեկավարին կից խորհուրդի փոփոխված կազմը հաստատելու մասին:
5. Լեոնանցք համայնքի խնամակալության և հոգաբարձության հանձնաժողովի փոփոխված կազմը հաստատելու մասին:

Ավագանու անդամներ՝

Կողմ

Դեմ

Չնունակահ

Առաքելյան Արամ

[Handwritten signature]

Գևորգյան Արշալույս

[Handwritten signature]

Մանուկյան Էդիկ

[Handwritten signature]

Չախոյան Արսեն

[Handwritten signature]

Վարդանյան Սամվել

[Handwritten signature]

Վիրաբյան Կարեն

[Handwritten signature]

Յուրիկ Օհանյան

[Handwritten signature]

Լեռնանցք համալսարանի ղեկավար՝



[Handwritten signature]

Լ. Արզարյան



ՀԱՅԱՍՏԱՆԻ ՀԱՆՐԱՊԵՏՈՒԹՅՈՒՆ
ԼՈՌՈՒ ՄԱՐԶ
ԼԵՌՆԱՆՑՔ ՀԱՄԱՅՆՔԻ ԱՎԱԳԱՆՈՒ

«23» 12 2016 թ.

Հասցե՝ 1810, Լոռու մարզ.
 Գ.Լեռնանցք 8 փ. շենք 6/4
 հեռ. 093 - 32 - 22 - 39
 E-mail: lemnacq@gmail.ru

ՈՐՈՇՈՒՄ ԹԻՎ 31-Ն

**ՀՀ ԼՈՌՈՒ ՄԱՐԶԻ ԼԵՌՆԱՆՑՔ ՀԱՄԱՅՆՔԻ 2017-2021 ԹՎԱԿԱՆՆԵՐԻ
 ՀՆԳԱՄՅԱ ԶԱՐԳԱՑՄԱՆ ԾՐԱԳԻՐԸ ՀԱՍՏԱՏԵԼՈՒ ՄԱՍԻՆ**

Ղեկավարվելով «Տեղական ինքնակառավարման մասին» Հայաստանի Հանրապետության օրենքի 16-րդ հոդվածի 1-ին մասի 2-րդ կետով, Լեռնանցք համայնքի ավագանին.

Որոշում է՝

Հաստատել Հայաստանի Հանրապետության Լոռու մարզի Լեռնանցք համայնքի 2017-2021 թվականների հնգամյա զարգացման սոցիալ-տնտեսական ծրագիրը՝ համաձայն հավելվածի:

Ավագանու անդամներ՝	Կողմ	Դեմ	Ձեռնպահ
--------------------	------	-----	---------

Առաքելյան Արամ

Գևորգյան Արշալույս

Մանուկյան Էդիկ

Զախոյան Արսեն

Վարդանյան Սամվել

Վիրաբյան Կարեն

Յուրիկ Օհանյան



Լեռնանցք համայնքի ղեկավար՝

Լ. Արզարյան



ՀԱՅԱՍՏԱՆԻ ՀԱՆՐԱՊԵՏՈՒԹՅՈՒՆ
 ԼՈՌԻ ՄԱՐԶ
 ԼԵՌՆԱՆՑՔ ՀԱՄԱՅՆՔԻ ԱՎԱԳԱՆՈՒ

« 23 » 12 2016 թ.

Հասցե՝ 1810, Լոռու մարզ,
 գ.Լեռնանցք 8 փ. շենք թիվ 6/4
 հեռ. 093 - 32 - 22 - 39
 E-mail: lemnancq@mail.ru

ՈՐՈՇՈՒՄ ԹԻՎ 32-Ա

ՀԱՄԱՅՆՔԱՅԻՆ ՍԵՓԱԿԱՆՈՒԹՅԱՆ ԱՄԵՆԱՄՅԱ ԳՈՒՅՔԱԳՐՄԱՆ
 ՓԱՏԱԹՂԹԵՐԸ ՀԱՍՏԱՏԵԼՈՒ ՄԱՍԻՆ

Ղեկավարվելով «Տեղական ինքնակառավարման մասին» ՀՀ օրենքի 16-րդ հոդվածի 29-րդ մասով.

Ավագանին որոշեց

- Հաստատել Լոռու մարզի Լեռնանցք համայնքի ղեկավարի հրամանով կազմված սեփականության ամենամյա գույքագրման հանձնաժողովի կողմից անցկացված ամենամյա գույքագրման արդյունքում կազմված փաստաթղթերը:
- Սույն որոշումը ուժի մեջ է մտնում ստորագրման պահից:

Ավագանու անդամներ՝

Կողմ

Դեմ

Չեղնակա

Առաքելյան Արամ

[Handwritten signature]

Գևորգյան Արշալույս

[Handwritten signature]

Մանուկյան Էդիկ

[Handwritten signature]

Զախոյան Արսեն

[Handwritten signature]

Կարդանյան Սամվել

[Handwritten signature]

Վիրաբյան Կարեն

[Handwritten signature]

Օհանյան Յուրիկ

[Handwritten signature]



Լեռնանցք համայնքի ղեկավար՝

Լ. Արզարյան



ՀԱՅԱՍՏԱՆԻ ՀԱՆՐԱՊԵՏՈՒԹՅՈՒՆ
 ԼՈՌՈՒ ՄԱՐԶ
 ԼԵՌՆԱՆՑՔ ՀԱՄԱՅՆՔԻ ԱՎԱԳԱՆՈՒ

« 23 » 12 2016թ.

հ/ն. 093-32-22-39

ՈՐՈՇՈՒՄ ԹԻՎ 33-Ա

ԳՈՒՅՔԸ ՄՈՒՏՔԱԳՐԵԼՈՒ ՄԱՍԻՆ

Ղեկավարվելով «Տեղական ինքնակառավարման մասին» Հայաստանի Հանրապետության օրենքի 46-րդ հոդվածով.

Որոշում է՝

ՀՀ Լոռու մարզի Լեռնանցք համայնքի հիմնական միջոց հանդիսացող գույքի ցանկում մուտքագրել 31 (երեսունմեկ) հատ աթոռ՝ 595.000 (հինգ հարյուր իննսունհինգ հազար) դրամ արժողությամբ:

Ավագանու անդամներ՝	Կողմ	Դեմ	Չեղևակահ
Առաքելյան Արամ	<i>[Signature]</i>		
Գևորգյան Արշալույս	<i>[Signature]</i>		
Մանուկյան Էդիկ	<i>[Signature]</i>		
Զախոյան Արսեն	<i>[Signature]</i>		
Վարդանյան Սամվել	<i>[Signature]</i>		
Վիրաբյան Կարեն	<i>[Signature]</i>		
Յուրիկ Օհանյան	<i>[Signature]</i>		



Լեռնանցք համայնքի ղեկավար՝

[Signature]

Լ. Արզարյան



ՀԱՅԱՍՏԱՆԻ ՀԱՆՐԱՊԵՏՈՒԹՅԱՆ
ԼԵՌԱՆՑՔ ՀԱՄԱՅՆՔԻ ԱՎԱԳԱՆԻ

Հայաստանի Հանրապետության Լեռն մարզի
Լեռնանցք համայնք, գ. Լեռնանցք
հեռ. 093-32-22-39

Ո Ր Ո Շ ՈՒ Մ

« 23 » դեկտեմբերի 2016 թվականի N 34 -Ա

ԼԵՌԱՆՑՔ ՀԱՄԱՅՆՔԻ ՂԵԿԱՎԱՐԻՆ ԿԻՑ ԽՈՐՀՐԴԻ ՓՈՓՈԽՎԱԾ

ԿԱԶՄԸ ՀԱՍՏԱՏԵԼՈՒ ՄԱՍԻՆ

Ղեկավարվելով «Տեղական ինքնակառավարման մասին» Հայաստանի Հանրապետության օրենքի 54.1-ին հոդվածով և «Իրավական ակտերի մասին» Հայաստանի Հանրապետության օրենքի 72-րդ հոդվածով՝

Լեռնանցք համայնքի ավագանին որոշում է.

1. Ստեղծել Լեռնանցք համայնքի ղեկավարին կից համայնքի զարգացման հնգամյա ծրագրի և տարեկան բյուջեի կառավարման (կազմման, հանրային քննարկման, իրականացման և վերահսկման) խորհուրդ հետևյալ կազմով՝

1. Մարտիկ Վիրաբյան համայնքի ղեկավարի տեղակալ, խորհրդի նախագահ,
2. Գայանե Վարդանյան աշխատակազմի քարտուղար, խորհրդի անդամ՝ քարտուղար,
3. Սամվել Վարդանյան ավագանու անդամ, խորհրդի անդամ (համաձայնությամբ)
4. Արսեն Հարությունյան աշխատակազմի համայնքային ծառայող, խորհրդի անդամ
5. Նորիկ Մելոյան համայնքի բնակիչ, խորհրդի անդամ (համաձայնությամբ)
6. Արշալույս Գևորգյան ավագանու անդամ, խորհրդի անդամ (համաձայնությամբ)
7. Արամ Ավագյան համայնքի բնակիչ, խորհրդի անդամ (համաձայնությամբ)
8. Էդիկ Մանուկյան ավագանու անդամ, խորհրդի անդամ (համաձայնությամբ)
9. Ռուսլան Արզարյան համայնքի բնակիչ, խորհրդի անդամ (համաձայնությամբ)

2. Խորհրդին՝ գործունեությունը իրականացնել համայնքի ավագանու 2013թ. դեկտեմբերի 06-ի «Լեռնանցք համայնքի ղեկավարին կից, Լեռնանցք համայնքի տարածքում հասարակական կարգով գործող խորհրդակցական մարմինների քանակը, անվանումները, ձևավորման և գործունեության կարգը հաստատելու մասին» N 16-Ն որոշմամբ սահմանված կարգով:

3.Ուժը կորցրած ճանաչել համայնքի ավագանու 2014թ. նոյեմբերի 24-ի «Լեռնանցք համայնքի ղեկավարին կից խորհուրդ ստեղծելու մասին» N 20-Ա որոշումը:

Ավագանու անդամներ	Կողմ	Դեմ	Չենուպահ
-------------------	------	-----	----------

Առաքելյան Արամ	<i>[Signature]</i>		
Գևորգյան Արշալույս	<i>[Signature]</i>		
Մանուկյան Էդիկ	<i>[Signature]</i>		
Զախոյան Արսեն	<i>[Signature]</i>		
Վարդանյան Սամվել	<i>[Signature]</i>		
Վիրաբյան Կարեն	<i>[Signature]</i>		
Յուրիկ Օհանյան	<i>[Signature]</i>		



Լեռնանցք համայնքի ղեկավար

[Signature]

Լ. Արգարյան



ՀԱՅԱՍՏԱՆԻ ՀԱՆՐԱՊԵՏՈՒԹՅՈՒՆ
 ԼՈՌՈՒ ՄԱՐԶ
 ԼԵՌՆԱՆՅՔ ՀԱՄԱՅՆՔԻ ԱՎԱԳԱՆՈՒ

« 23 » 12 2016թ.

Հասցե՝ 1810, Լոռու մարզ.
 Գ. Լեռնանցք 8 փ. շենք թիվ 6/4
 հեռ. 093 - 32 - 22 - 39
 E-mail: lemnancq@mail.ru

ՈՐՈՇՈՒՄ ԹԻՎ 35-Ա

ԼԵՌՆԱՆՅՔ ՀԱՄԱՅՆՔԻ ԽՆԱՄԱԿԱԼՈՒԹՅԱՆ ԵՎ ՀՈԳԱԲԱՐՁՈՒԹՅԱՆ
 ՀԱՆՁՆԱԺՈՂՈՎԻ ՓՈՓՈԽՎԱԾ ԿԱԶՄԸ ՀԱՍՏԱՏԵԼՈՒ ՄԱՍԻՆ

1. Ղեկավարվելով ՀՀ կառավարության 2011թ-ի փետրվարի 24-ի N 164-Ն որոշմամբ և իրավական ակտերի մասին ՀՀ օրենքի 72-րդ հոդվածով, Լեռնանցք համայնքում ստեղծել խնամակալության և հոգաբարձության հանձնաժողով հետևյալ կազմով՝

- Հանձնաժողովի նախագահ՝ Լևիկ Աբգարյան (համայնքի ղեկավար)
 Քարտուղար՝ Արամ Ավագյան (ղալոցի տնօրեն)
 Անդամներ՝ Լուսինե Մաթոսյան (քուժքույր)
 ՀԻՀ Աշոտ Նալբանդյան (ՄԾՏԳ)
 ՀԻՀ Սիլվա Թորոսյան (ԱԳԲ ավագ տեսուչ)
 ՀԻՀ Արսեն Չախոյան (ավագանի)
 ՀԻՀ Յուրիկ Օհանյան (ավագանի)

2. Ուժը կորցրած ճանաչել համայնքի ավագանու 30.05.2014թ-ի թիվ 06-Ա որոշումը:

Ավագանու անդամներ՝ Կողմ Դեմ Չեղոնպահ

- Առաքելյան Արամ
 Գևորգյան Արշալույս
 Մանուկյան Էդիկ
 Չախոյան Արսեն
 Վարդանյան Սամվել
 Վիրաբյան Կարեն
 Յուրիկ Օհանյան



Լեռնանցք համայնքի ղեկավար՝

(Signature)

Լ. Աբգարյան

ՀԱՅԱՍՏԱՆԻ ՀԱՆՐԱՊԵՏՈՒԹՅՈՒՆ
ԼՈՌՈՒ ՄԱՐԶ

ԼԵՌՆԱՆՑՔ ՀԱՄԱՅՆՔԻ
2017-2021թթ. ՍՈՑԻԱԼ-ՏՆՏԵՍԱԿԱՆ ԶԱՐԳԱՑՄԱՆ

ՀՆԳԱՄՅԱ ԾՐԱԳԻՐ

Կազմեց՝ համայնքի ղեկավար

Լ.ԱԲԳԱՐՅԱՆ

Հաստատվել է Լեռնանցք համայնքի ավագանու

23.12.2016թվականի թիվ 08 նիստի թիվ 31-Ն որոշումով

ԲՈՎԱՆԴԱԿՈՒԹՅՈՒՆ

1. Ներածություն.....	3
2. Համայնքի իրավիճակի նկարագրություն, աշխարհագրական դիրք, պատմական ակնարկ.....	4
3. Համայնքի սոցիալ-տնտեսական իրավիճակ.....	5
4. Համայնքի տարածքում նախատեսվող (շարունակվող) հանրապետական և մարզային, միջհամայնքային համագործակցության և այլ ծրագրեր ու միջոցառումներ.....	7
5. Համայնքի ֆինանսական իրավիճակի վերլուծություն, գնահատական և կանխատեսում.....	8
6. Համայնքային սեփականություն համարվող շենքերի, շինությունների և հողամասերի օտարման հնգամյա ծրագիր.....	8
7. Համայնքի սոցիալ տնտեսական զարգացման ուժեղ և թույլ կողմերը, հնարավորություններն ու սպառնալիքները.....	9
8. Համայնքի հեռահար նպատակները.....	10
9. Համայնքի անմիջական նպատակների սահմանում.....	10
10. Ռազմավարական նպատակը.....	11
11. Ըստ առանձին բնագավառների առաջնահերթ ծրագրերի, նպատակների առաջադրում և կոնկրետ խնդիրների ձևակերպում.....	11
12. Ռեսուրսների հաշվարկ.....	12
13. Համայնքի հնգամյա զարգացման ծրագրի մոնիթորինգ.....	12
14. Լեռնանցք համայնքապետարանի աշխատակազմ.....	13
15. Հավելվածներ.....	14

ՆԵՐԱԾՈՒԹՅՈՒՆ

Հայաստանի Հանրապետության Լոռու մարզի Լեռնանցք համայնքի 2017-2021 թթ. հնգամյա զարգացման ծրագրի (այսուհետ՝ Ծրագիր) ընդունման նպատակն է սահմանել համայնքի հեռահար նպատակը, որին հասնելու ենք 2021 թվականին, այդ նպատակներին հասնելու ռազմավարությունը և հիմնական գործողությունները, այդ թվում անհրաժեշտ ֆինանսական միջոցները, դրանց հայթայթման աղբյուրները: Ծրագիրը հանդիսանում է համայնքի տեղական ինքնակառավարման մարմնի գործունեության հիմնական ճանապարհային քարտեզը:

Հնգամյա զարգացման ծրագիրը կազմված է 15 բաժիններից:

ՀԱՄԱՅՔՆԻ ԻՐԱՎԻՃԱԿԻ ՆԿԱՐԱԳՐՈՒԹՅՈՒՆ ԱՇԽԱՐՀԱԳՐԱԿԱՆ ԴԻՐՔ, ՊԱՏՄԱԿԱՆ ԱԿՆԱՐԿ

Մեզ հասած տեղեկություններով Լեոնանցք գյուղը հիմնադրվել է 1860-ական թվականներից:

Նրա առաջին բնակիչները եկել են Սպիտակ (նախկին Համամլի) գյուղից, որոնք սերում են Պարսկաստանի Խոյ, Սալմաստ գավառների գաղթականների սերունդներից:

Գյուղը տեղակայված է Փամբակի լեռնաշղթայի հյուսիսային թերթյան ճյուղավորություններից մեկի հովտում, որտեղով ժամանակին անցել է ռազմավարական նշանակություն ունեցող խճուղային ճանապարհը, որը ծառայել է առևտրական քարավանների և ռազմամերթ տեղափոխող սայլերի համար: Այն կառուցվել է ցարական Ռուսաստանի միջոցներով, և ծառայել է Թբիլիսի Երևան կապն ապահովելու համար: Ճանապարհի մասին մեզ տեղեկություններ հասել է դեռևս 1804-1805թթ.-ից:

Գյուղի անունը՝ Լեոնանցք, տրվել է հենց այն պատճառով, որ այս ճանապարհը (Համամլի-Ալազյազ) կտրում-անցնում է Սպիտակի Լեոնանցքով, որի բարձրությունը 2115 մետր է: Գյուղի անունը մինչև 1950-ական թթ. Սպիտակ էր, 1950-ական թթ. գյուղի անունը փոխվեց Լեոնանցքի, իսկ Սպիտակ անունը տրվեց Համամլիին:

Գյուղի հյուսիսային կողմով ձգվում է Բագումի լեռները: Գյուղի միջին բարձրությունը ծովի մակարդակից շուրջ 1700մ է: Գյուղը հարավային, արևելյան և արևմտյան կողմերից շրջապատված է լեռներով, որոնք ունեն հյուսիսային թերթյուն, պատած են ալպիական բուսականությամբ, հարուստ են սառնորոկ աղբյուրներով, որոնց ջրերով գոյանում է առուն, որը հոսում է գյուղի միջով տարվա ջրառատ ժամանակ ու հասնում Սպիտակի միջով հոսող Չիչխան, ապա Փամբակ գետի ջրերին: Գյուղը ունի բարեխառն կլիմա:

Գյուղի տարածքը թեք է, հանդակները կտրված, մշակվում են հիմնականում ցորեն, գարի խոտաբույսեր, կարտոֆիլ, կաղամբ և այլ բանջարեղեններ: Պտղատու ծառատեսակներից աճում են՝ տանձենի, խնձորենի, ընկուզենի, սալորենի և այլ մրգեր: Գյուղի կենտրոնում է գտնվում Սուրբ Մինաս եկեղեցին, որի հարևանությամբ է գտնվում «ժամի աղբյուր» կոչվող սառնորակ աղբյուրը, որը ծառայում է բնակչության խմելու և ոռոգման հարցերը լուծելու համար: Այժմ այն հուշարձան աղբյուրի է վերածվել՝ նվիրված 1988-ի երկրաշարժի զոհերի ու Ղարաբաղյան ազատամարտում զոհված համագյուղացի ազատամարտիկների պատվին:

Գյուղի եկեղեցին կառուցվել է 1870-ական թթ., որի զանգակատունը կառուցվել է ավելի ուշ՝ 1910թ.: Եկեղեցին երկրաշարժի հետևանքով ավերվել է: 2000 թվականներին համայնքի բնակիչների ջանքերով մասամբ վերանորոգվել է:

Սպիտակի ավերիչ երկրաշարժի հետևանքով հիմնովին ավերվել է գյուղի շինությունները, ինչի հետևանքները վերացվում են՝ աղետի գոտու վերականգնման

պետական ծրագրի շրջանակներում, ընդ որում՝ Նոր-Լեռնանցքը կառուցվում է գյուղից մոտ 1.5 կմ դեպի հյուսիս՝ Սպիտակ տանող ճանապարհի արևմտյան հատվածում՝ Սպիտակ քաղաքի հարևանությամբ: Գյուղի ծխամատյանով 375 տնտեսություն ունենք, որից միայն 175-ն է բնակվում քարե տներում, մնացած 200 ընտանիքները ժամանակավոր վազոն-տնակներում:

Համայնքի սոցիալ-տնտեսական իրավիճակ

Սոցիալ-տնտեսական իրավիճակ	
1	Համայնքի ընդհանուր տարեկան բյուջեն
2	Ընդհանուր եամուտների մեջ համայնքի սեփական եկամուտների բաժինը (%)
3	Համայնքի հիմնական գյուղատնտեսական արտադրանքը և ծավալները, հիմնական սպառման շուկաներ
4	Դպրոցական, նախադպրոցական և արտադպրոցական կրթական հաստատություններ
5	առողջապահական հաստատություններ
6	ընտանեկան նպաստների համակարգում գրանցված ընտանիքներ

1. Համայնքի ընդհանուր տարեկան բյուջեն կազմում է 32,1 մլն դրամ:
2. Համայնքի սեփական եկամուտների բաժինը կազմում է 15%
3. Համայնքի հիմնական գյուղատնտեսական արտադրանքը և ծավալները կազմում են

Գյուղատնտեսական տնտեսությունների քիվը – 300, այդ թվում՝
 ա. անհատական տնտեսություն – 300

2. Գյուղ. արտադրանքի հիմնական տեսակների արտադրությունը. ց/հա (2016թ.) ծավալները

ա. ցորեն	– 28 ցենտներ	2240
բ. գարի	– 22	1320
գ. կարտոֆիլ	– 200	8000
դ. կաղամբ	– 500	1000
ե. բանջարաբուստ. կուլտ.	– 10	30
զ. կաթ	– 1,8	540
է. միս	– 1,5	
ը. բուրդ	– 2 կգ	292
թ. ձու	– 260 հատ	278200
ժ. մեղր	– 30կգ	3150

3. Ցանքատարածությունները

ա. հացահատիկ	– 140 հա
բ. կարտոֆիլ	– 40
գ. բանջարաբուստ. կուլտ.	– 3
դ. կաղամբ	– 2
ե. սովոյտ, կորնզան	– 45
զ. միսմյա խոտեր	– 5

4. Անասնազխաբանակը, հատ

ա. խոշոր եղջեր. անասուններ	– 506 գլուխ
այդ թվում՝ կովեր	– 300

բ. մանր եղջեր. անասուններ	- 202
այդ թվում՝ մայրեր	-- 146
գ. խոզեր	- 42
այդ թվում՝ մայրեր	- 12
դ. թռչուններ՝	- 1370 թև
այդ թվում հավեր՝	-- 1070
ե. մեղվաբնույթներ	-- 105

Գյուղատնտեսական արտադրանքի սպառման հիմնական շուկա է համարվում
Լեռնանցք համայնքը, Սպիտակ և Վանաձոր քաղաքները, իրենց հարակից գյուղերով:

4. Դպրոցական, նախադպրոցական և արտադպրոցական կրթական հաստատություններ

Գյուղն ունի միջնակարգ դպրոց նախատեսված 220 աշակերտի համար, որտեղ
սովորում է 171 աշակերտ: Դպրոցն ունի 35 աշխատող, որից 25 մանկավարժ:
Ուսուցիչներից 18-ը համայնքի բնակիչներ են, մյուսներին Սպիտակ և Վանաձոր
քաղաքներից: Նոր տիպային դպրոցը կառուցվել է 2007թ. ունի առանձին կաքսայատուն,
ջեռուցման համակարգը տիպային է: Դպրոցին կից գործում է նաև նախակրթարան, որտեղ
հաճախում է 21 երեխա: Նախակրթարանում կա երկու աշխատող՝ մեկ վարիչ և մեկ
դաստիարակ: Դպրոցը շունի մարզադահլիճ, ինչից էլնելով է սպորտային միջոցառումները
կատարվում են մարզահրապարակում:

Համայնքը ունի ֆուտբոլի դաշտ, գյուղի երիտասարդները ակտիվ մասնակցություն են
ունենում մարզային և շրջանային փուլային մրցումներին:

5. Առողջապահական հաստատություններ

Գյուղում գործում է մեկ բուժ - կետ: 2007թվին տեղափոխվել է դպրոցի մասնաշենք, որը
գտնվում է բարեկարգ միճակում: Աշխատում է մեկ բուժքույր, բուժ.կետը ունի
համապատասխան գույք և բուժսարքավորումներ: Զգացվում է դեղորայքի խիստ կարիք:
Ազգաբնակչության առաջնային կարիքները հոգալու համար գյուղապետարանը իր սուղ
միջոցներից տրամադրում է որոշակի գումար՝ դեղորայք ձեռք բերելու համար:

6. Ընտանեկան նպաստների համակարգում գրանցված ընտանիքներ

Համայնքի բնակչության 198 ընտանիք գրանցված են ընտանեկան նպաստների
համակարգում:

ՀԱՄԱՅՆՔԻ ՏԱՐԱԾՔՈՒՄ ՆԱԽԱՏԵՍՎՈՂ (ՇԱՐՈՒՆԱԿՎՈՂ)
ՀԱՆՐԱՊԵՏԱԿԱՆ ԵՎ ՄԱՐԶԱՅԻՆ, ՄԻԶՀԱՄԱՅՆՔԱՅԻՆ
ՀԱՄԱԳՈՐԾԱԿՑՈՒԹՅԱՆ ԵՎ ԱՅԼ ԾՐԱԳՐԵՐԻ ՈՒ
ՄԻԶՈՑԱՌՈՒՄՆԵՐԻ ՆԵՐԿԱՅԱՑՈՒՄ

- Երկրաշարժի հետևանքով անօթևան մնացած բնտանիքների բնակարանային պայմանների բարելավման պետական աջակցության ծրագրի իրականացման աջակցություն, 2017-2021 թվականին Լեռնանցք համայնքում ծրագրի ավարտը:
- 2017-2021 թ.թ համայնքում նախատեսվում է միջհամայնքային ճանապարհների ասֆալտապատում համագործակցության ներգրավելով ճանապարհաշինարարական կազմակերպությունների:
- Համայնքի ջրամատակարարման համակարգերի հիմնանորոգում կամ մասնակի վերանորոգում և ջրամատակարարման բարելավում:
- Համայնքում գյուղատնտեսության զարգացում՝ պարարտանյութերի, թունաքիմիկատների, սերմացուի, գյուղտեխնիկայի ձեռքբերման, գյուղացուն ձեռնառու պայմաններով (երկարաժամկետ, շուկայականից ցածր տոկոսադրույքով, առանց գրավի) գյուղատնտեսական վարկերի տրամադրման, գյուղատնտեսական աշխատանքների կազմակերպման, խորհրդատվության ու աջակցության և այլ ուղղություններով:
- Առողջապահության և սոցիալական պաշտպանության ոլորտներում համայնքի բնակչությանը հանրային ծառայությունների հասանելիության և մատուցման մակարդակի բարձրացում՝ պետական պատվերի շրջանակներում:
- Աղետների ռիսկի կառավարման ոլորտում համայնքի բնակչության լայն իրազեկում, արտակարգ իրավիճակներում համայնքի գործողությունների սլանի կազմում և իրականացում, կանխարգելիչ միջոցառումների կազմակերպում և իրականացում:
- Համայնքում նախատեսվում է համայնքապետարանի և բարերարների օգնությամբ դրենաժների ստեղծում և պահպանություն:

2017-2021թթ. ընթացքում կշարունակվեն համայնքի և 22 Լոռու մարզում գործունեություն ծավալող միջազգային և տեղական դոնոր կազմակերպությունների, ՔՀՄՀ-ի սուբյեկտների, այլ կազմակերպությունների և անհատների համագործակցության շրջանակներում նախատեսվող ներդրումային, դրամաշնորհային, տեխնիկական աջակցության, բարեգործական ծրագրերը և միջոցառումները:

Համայնքի ֆինանսական իրավիճակի վերլուծություն, գնահատական և կանխատեսում

Եկամտի տեսակը	2016 փաստ.	2017թ փաստ.	2018թ նախատեսված	2019թ կանխատեսում	2020թ կանխատեսում	2021թ կանխատեսում
ԵԿԱՄՈՒՏՆԵՐ՝ ԸՆԴԱՄՆՆԸ	30985,0	32171,0	34984,52	38479,45	43027,39	48630,21
1 ՀԱՐԿԱՅԻՆ ԵԿԱՄՈՒՏՆԵՐ՝ ԸՆԴԱՄՆՆԸ	3839,0	3839,0	4260,2	4683,05	5151,35	5666,57
1.1. Հողի հարկ	1557,0	1557,0	1728,0	1900,8	2090,88	2300,0
1.2. Գույքահարկ	2210,0	2210,0	2453,0	2698,3	2968,13	3265,0
1.3 Տեղական տուրքեր	72,0	72,0	79,2	83,952	92,34	101,57
2 ՈՉ ՀԱՐԿԱՅԻՆ ԵԿԱՄՈՒՏՆԵՐ	606,0	676,0	724,32	796,4	876,04	963,64
2.1 Հողի վարձավճարներ	576,0	576,0	616,32	677,6	745,36	819,9
2.2 Այլ ոչ հարկ. եկամուտներ	30,0	100,0	108,0	118,8	130,68	143,74
3 ՊԱՇՏՈՆԱԿԱՆ ԴՐԱՄԱՇՆՈՐԷ	26540,0	27656,0	30000,0	33000,0	37000,0	42000,0

Համայնքային սեփականություն համարվող շենքերի, շինությունների և հողամասերի օտարման հնգամյա ծրագիր

Ն/Զ	Անվանումը	Հող. նշանակություն	Չափման միավոր	Քանակը	Օտարումը ըստ տարիների				
					2017	2018	2019	2020	2021
1	Հողամասեր	տնամերձ	հա	2.5	0.5	0.5	0.5	0.5	0.5
2	Հողամասեր	հասարակական	հա	0.5	0.2	0.2	0.1		
3	Հողամասեր	վարելահող	հա	5	0.5	0.5	1	1	1.5

ԼԵՌՆԱՆՅՔ ՀԱՄԱՅՆՔԻ ՈՒԺԵՂ ԵՎ ԹՈՒՅԼ ԿՈՂՄԵՐԸ,
 ՀՆԱՐԱՎՈՐՈՒԹՅՈՒՆՆԵՐՆ ՈՒ ՍՊԱՌՆԱԼԻՔՆԵՐԸ

Ուժեղ կողմեր	Թույլ կողմեր	Հնարավորություններ	Սպառնալիքներ
Համայնքն ունի մեծ աշխատանքային ռեսուրսներ	Ներդրումների անբավարար մակարդակ	Համայնքի աշխարհագրական դիրքը	Աղքատության բարձր մակարդակ
Գազաֆիկացման համակարգի առկայություն	Գազի սպառման ցածր մակարդակ	Համայնքի շուրջօրյա կապը մարզկենտրոնի հետ	Գործազրկության բարձր մակարդակ
Բոլոր բջջային կապերի և ինտերնետ համակարգի հասանելիություն	Համայնքը սակավահող է	19-րդ դարի կառուցված եկեղեցի, Սրբատեղերի առկայություն	Մոցիալ-տնտեսական անորոշություն
Փողոցային լուսավորություն	Թույլ է համայնքապետարանի նյութատեխնիկական բազան	Երկրաշարժի զոհերին և զոհված ազատամարտիկներին նվիրված խաչքար	Տարածքի սեյսմիկ անկայունություն
Ժամանակակից կրթական պայմաններին համապատասխանող դպրոց, ապահովված բարձր որակավորում ունեցող մանկավարժներով	Մշակույթի տան և մարզադահլիճի բացակայություն, մսուր-մանկապարտեզի բացակայություն	1941-1945թթ հայրենական պատերազմի զոհվածների հիշատակին նվիրված հուշարձան, 1988թ Երկրաշարժի զոհերին նվիրված հուշարձան	Բնական աղետներ
Աղքատության պատշաճ կազմակերպում	Խմելու ջրի համակարգը ունի բարելավման կարիք 30%	Համայնքը ունի բազմաթիվ սառնորակ աղբյուրներ	Ջրային ռեսուրսների քանակի նվազում
	Կոյուղիների բացակայություն		
	Տիեանսական այլընտրանքային միջոցների ռեսուրսների բացակայություն		

ՀԱՄԱՅՆՔԻ ՀԵՌԱՀԱՐ ՆՊԱՏԱԿՆԵՐԸ

Վերացնել 1988թ.-ի երկրաշարժի հետևանքները, վերականգնել համայնքի սոցիալ – տնտեսական պայմանները, գյուղը դարձնել գեղեցիկ, բարեկարգ, մաքուր և գրավիչ բնակավայր:

Բարեփոխումներ կատարելով, նախատեսվում է հասնել հետևյալ նպատակներին՝

- Աղետի հետևանքով անօրևան մնացած 45 ընտանիքներին բնակարանով ապահովում, երկրաշարժից հետո բնակչությունը աճել է, կան 75 նորարածան ընտանիք, որոնք երկրաշարժի ժամանակ տուն չեն կորցրել և այժմ բնակվում են վազոն տնակներում և ընդգրկված չեն բնակարանաշինության ծրագրում:
- Աշխատատեղերի ստեղծում:
- Ջարգացնել գյուղատնտեսությունն ու անասնապահությունը համայնքում:
- Կառուցել մարզադահլիճ:
- Կառուցել մշակույթի տուն:
- Համայնքի Սուրբ Միևաս եկեղեցու վերակառուցում:
- Գուգաֆիկացման ընդլայնում համայնքում:
- Խմելու ջրատարի ներքին ցանցի բարելավում:
- Ոռոգման համակարգի 12 կմ հատվածի կառուցում:
- Դրենաժների պահպանում:
- Բնակչության սոցիալ-տնտեսական պայմանների բարելավում:
- Համայնքի փողոցների բարեկարգում:
- Ինարավորության սահմաններում սեյսմիկ ռիսկի նվազեցման միջոցառումների ծրագրի իրականացում, համայնքի սեյսմիկ քարտեզի ստեղծում

ՀԱՄԱՅՆՔԻ ԱՆՄԻՋԱԿԱՆ ՆՊԱՏԱԿՆԵՐԻ ՍԱՀՄԱՆՈՒՄ

1. Աղետի գոտու հետևանքների վերացում,
2. Խմելու ջրերի քանակի ավելացում
3. Համայնքի փողոցների բարեկարգում
4. Համայնքի հիմնական ճանապարհի վերանորոգում
5. Գյուղատնտեսության զարգացում (հակակարկտային կայանների տեղադրում, գյուղտեխնիկայի ձեռքբերում, բարձրորակ սերմերի ձեռքբերում և այլն)

Ռազմավարական նպատակը

Ֆոնդահայթիայքման և լրացուցիչ ռեսուրսներ ներգրավելու, ինչպես նաև բարեփոխումներ անցկացնելու ճանապարհով հետևողականորեն բարելավել համայնքի բնակչության սոցիալ-տնտեսական, մշակութային պայմանները, համայնքը դարձնել բարեկարգ, գեղեցիկ, զարգացած և գրավիչ բնակավայր, ունենալ զարգացած գյուղատնտեսություն: Համայնքում պայմաններ ստեղծել գյուղատնտեսական արտադրանքի իրացման դժվարությունները հաղթահարելու համար:

ԸՍՏ ԱՌ-ԱՆՁԻՆ ԲՆԱԳԱՎԱՌՆԵՐԻ ԱՌ-ԱՋՆԱՀԵՐԹ ԾՐԱԳՐԵՐԻ, ՆՊԱՏԱԿՆԵՐԻ ԱՌ-ԱՋԱԴՐՈՒՄ ԵՎ ԿՈՆԿՐԵՏ ԽՆԴԻՐՆԵՐԻ ՁԵՎԱԿԵՐՊՈՒՄ

ԾՐԱԳՐԻ ՆՊԱՏԱԿՆ ՈՒ ԽՆԴԻՐՆԵՐԸ

Ծրագրի հիմնական նպատակներն են՝

1. Բնակարանաշինություն
2. Մշակույթի տան և մարզադահլիճի կառուցում
3. Միջհամայնքային ճանապարհների ասֆալտապատում
4. Համայնքի խմելու և ոռոգման ջրի համակարգերի բարելավում
5. Գյուղատնտեսության զարգացում

Պատասխանատու՝ համայնքի ղեկավար:

Հիմնահարց	Պատճառ	Հետևանք	Այլընտրանքային լուծումներ	Պետական մարմին/դոնոր կազմակերպություն
Բնակարանաշինություն	Ֆինանսների բացակայություն	Բնակարանով ապահովում	Անհրաժեշտ է պետական աջակցություն	ՀՀ Կառավարություն Համայնքապետարան Դոնոր կազմակերպություններ Բարերարներ
Մշակույթի տան և մարզադահլիճի կառուցում	Ֆինանսների բացակայություն	Մշակույթի խթանում	Անհրաժեշտ է պետական աջակցություն	ՀՀ Կառավարություն Համայնքապետարան Դոնոր կազմակերպություններ Բարերարներ

Դամապարհների աֆալտասալսում	Ֆինանսների բացակայություն	Տնտեսության զարգացման խթանում	Անհրաժեշտ է պետական աջակցություն	ՀՀ Կառավարություն Համայնքապետարան Դոնոր կազմակերպություններ Բարերարներ
Համայնքի խմելու և ոռոգման ջրի համակարգերի բարելավում	Ֆինանսների բացակայություն	Բնակչության ջրով ապահով- վածություն	Անհրաժեշտ է պետական աջակցություն	ՀՀ Կառավարություն Համայնքապետարան Դոնոր կազմակերպություններ Բարերարներ
Գյուղատնտեսության զարգացում	Ֆինանսների բացակայություն	Գյուղատնտես ական արտադրանքի ավելացում	Անհրաժեշտ է պետական աջակցություն	ՀՀ Կառավարություն Համայնքապետարան Դոնոր կազմակերպություններ Բարերարներ

ՌԵՍՈՒՐՍՆԵՐԻ ՀԱՇՎԱՐԿ

Համայնքում անցկացված ռեսուրսների հաշվարկից պարզ է դառնում
հետևյալը՝

Գյուղն ունի 375 ծուխ, որտեղ բնակվում է 1553 բնակիչ, որոնցից տղամարդիկ կազմում են բնակչության 50% - ը: Բնակչության սոցիալական կազմը հետևյալն է՝

1. երեխաներ (0 – 5 տ)	-- 134
2. դպրոցական (6 – 18տ)	-- 285
3. 18 – 62 տարեկան	-- 952
4. բոշակառուներ	-- 208
5. հաշմանդամներ	-- 65
6. Աշխատունակներ	-- 850

Ջրային ռեսուրսները կազմում է – 2.85 հա

Անտառային ռեսուրսները կազմում է – 172,41 հա

Հողային ռեսուրսները կազմում է – 1307,55 հա

ՀԱՄԱՅՆՔԻ ՂԳԱՄՅԱ ՋԱՐԳԱՑՄԱՆ ԾՐԱԳՐԻ ՄՈՆԻԹՈՐԻՆԳ

Իրականացման փուլում գտնվող ծրագրերը ենթարկվում են մոնիթորինգի, որը հնարավորություն է տալիս հսկել ծրագրերի կատարման ընթացքը և անհրաժեշտ փոփոխություններ կատարել: Մոնիթորինգը իրականացվում է համապատասխան

կատարողականի ցուցանիշների վերաբերյալ տեղեկություններ հավաքագրելու և ցուցանիշների փաստացի արժեքները թիրախային արժեքների հետ համեմատելու միջոցով: Համեմատության միջոցով հնարավոր է չափել ծրագրի առաջընթացը, հաջողության աստիճանը, ծրագրով պայմանավորված փոփոխությունները կամ զնահատել ծրագիրն իրականացնողի կատարողականը: Համայնքի կայուն զարգացման և պարտադիր խնդիրների կատարման մասով մոնիթորինգի պլանը կազմվում է Հայաստանի Հանրապետության տարածքային կառավարման զարգացման նախարարության կողմից: Մոնիթորինգային ցուցանիշների մասին տեղեկություններ պետք է հավաքագրվեն կիսամյակային կամ տարեկան կտրվածքով: Մոնիթորինգի հաշվետվությունը համայնքի ավագանուն պետք է ներկայացվի ամեն տարի՝ հաշվետու տարվան հաջորդող տարվա առաջին եռամսյակում:

ԼԵՌՆԱՆՑՔ ՀԱՄԱՆՔԱՊԵՏԱՐԱՆԻ ԱՇԽԱՏԱԿԱԶՄ

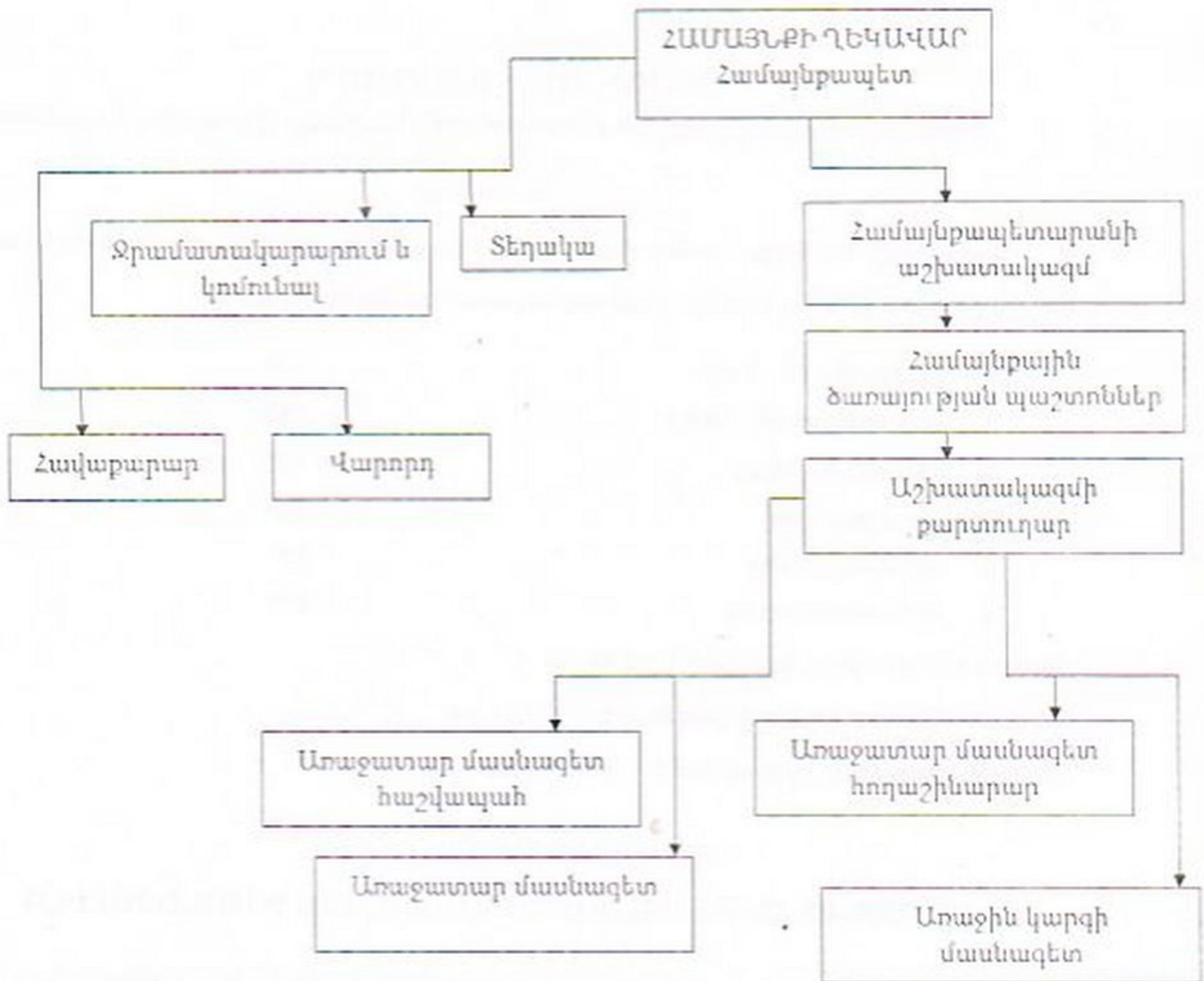

ԾՐԱԳՐԻ ԱՆՁՆԱԳԻՐ

«Բնակարանաշինություն»

(Մրագրի անվանում)

Պարտադիր խնդիր, որի լուծմանն է միտված ծրագիրը	2017-2018թթ ընթացքում Լեռնանոց համայնքում կլուծվի աղետի հետևանքով անօրնան մնացած 45 ընտանիքի բնակարանային պայմանների բարելավման գործընթացը և ընտանիքները կապահովվեն բնակարանով:							
Մրագրի անմիջական նպատակը	Ցուցանիշներ	Էլակետային արժեք	Թիրախային արժեքներ					
		2016	2017	2018	2019	2020	2021	
		45 (360 մլն դրամ)	20 Բ. (160մլն)	25Բ. (200 մլն)				
Մրագրի միջանկյալ արդյունքներ	1.	Ցուցանիշներ	Էլակետային արժեք	Թիրախային արժեքներ				
			2016	2017	2018	2019	2020	2021
			210 մլն	90մլն	120 մլն			
	2.	Ցուցանիշներ	Էլակետային արժեք	Թիրախային արժեքներ				
			2016	2017	2018	2019	2020	2021
			150 մլն	70 մլն	80մլն			
Մրագրի հիմնական գործադրությունները	<p>1-ին միջանկյալ արդյունքն ապահովող գործադրություններ</p> <p>1.1.Կազմել գործադրությունների պլան</p> <p>1.2.Գտնել ֆինանսական միջոցներ</p> <p>2-րդ միջանկյալ արդյունքն ապահովող գործադրություններ</p> <p>2.1.Կերել շինարարական կապալի և այլ անհրաժեշտ պայմանագրեր</p> <p>2.2.Սկսել շինարարական աշխատանքները</p> <p>2.3.Հետևել շինարարության ընթացքին և որակին</p> <p>2.4.Ավարտին հասցնել 45 բնակելի տների կառուցապատման աշխատանքները</p> <p>2.5.Բռնել ժամանակավոր կացարանները</p>							
Մրագրի բյուջեն	<p>Շաբաղիկ ծախսեր՝ 25 մլն դրամ</p> <p>Կապիտալ ծախսեր՝ 335 մլն դրամ</p> <p>Շողանուր բյուջեն՝ 360 մլն դրամ</p>							
Մրագրի իրականացման համար անհրաժեշտ այլ ռեսուրսներ	Աշխատուժի ներգրավում							
Մրագրի հիմնական ռիսկերը	Ֆինանսական միջոցների սղություն							
Մրագրի հիմնական շահառուները	Լեռնանոց համայնքում աղետի հետևանքով անօրնան մնացած ընտանիքներ							
Մրագրի սկիզբ և ավարտ	2017թ-ի մարտ-2018թ-ի դեկտեմբ							
Մրագրի համառոտ նկարագրություն	<p>1988թ-ի երկրաշարժի հետևանքով Լեռնանոց համայնքի 90 տոկոս բնակելի տները քանդվել կամ դրանք էին քանդման ենթակա: Սկսած 1989թ-ից Հայաստանի Հանրապետության կողմից իրականացվում է աղետի գոտու վերականգնման տարբեր ծրագրեր, որը դեռևս չի սպառվել և բնակարանաշինության ոլորտում ունենք 45 ընտանիք, որոնք երկրաշարժի հետևանքով դեռևս համարվում են անօրնան և բնակվում են անմխիթար տեղակներում: Նախատեսվում է պետական ծրագրի շրջանակներում և ֆինանսական միջոցների հաշվին հետևողականորեն իրականացնել աղետի հետևանքով անօրնան մնացած անձանց բնակարանային պայմանների բարելավում:</p>							

որչ երբտեղ է ժամանակավոր կացարանների բաղադրանք աշխատանքներ: Մրազրի մեկնարկը կտրվի 2017թ-ի մարտ ամսից և նախատեսվում է ավարտել 2018թ-ի դեկտեմբերին՝ երկու փուլով: Առաջին փուլում կլուծվի այն ընտանիքների բնակարանային պայմանները, ովքեր ունեն առաջնահերթություն կամ բնակարանային պայմանները առավել անմխիբար են: Աշխատանքները կսկսվի հերթացուցակի մշակմամբ և առաջին փուլի հերթացուցակի կազմամբ: Այնուհետև մրցույթով կընտրվի այն շինարարական կազմակերպությունը, ով պետք է կտտարի շինարարական աշխատանքներ, կկազմվի և կկերվի անհրաժեշտ գործարքները: Բնակարանների կառուցման ավարտին կհատկացվի հերթացուցակում ընդգրկված անձանց Կառավարության որոշմամբ հաստատված կարգին համապատասխան: Օրազրի բյուջեն կկազմի 360 մլն դրամ:

Մ Ր Ա Գ Ր Ի Ա Ն Ձ Ն Ա Գ Ի Ր

«Մշակույթի տան և մարզադահլիճի կառուցում»

(Օրագրի անվանում)

Պարտադիր խնդիր, որի լուծմանն է միտված ծրագիրը	2018-2019թթ ընթացքում Լեռնանոց համայնքում մշակույթի տան և մարզադահլիճի կառուցում:						
Օրագրի անմիջական նպատակը	Ցուցանիշներ	Էլակետային արժեք	Թիրախային արժեքներ				
		2016	2017	2018	2019	2020	2021
		2(240մլ)	120 մլն	120 մլն			
Օրագրի միջանկյալ արդյունքներ	1.						
	Ցուցանիշներ	Էլակետային արժեք	Թիրախային արժեքներ				
		2016	2017	2018	2019	2020	2021
		1 (150 մլն դրամ)	80մլն	70մլն			
	2.						
	Ցուցանիշներ	Էլակետային արժեք	Թիրախային արժեքներ				
2016		2017	2018	2019	2020	2021	
1(90)		40մլն	50մլն				
Օրագրի հիմնական գործողությունները	<p>1-ին միջանկյալ արդյունքն ապահովող գործողություններ</p> <p>1.1.Կազմել գործողությունների պլան</p> <p>1.2.Գտնել ֆինանսական միջոցներ</p> <p>2-րդ միջանկյալ արդյունքն ապահովող գործողություններ</p> <p>2.1.Կնքել շինարարական կապալի և այլ անհրաժեշտ պայմանագրեր</p> <p>2.2.Սկսել շինարարական աշխատանքները</p> <p>2.3.Ձեռնել շինարարության ընթացքին և որակին</p> <p>2.4.Ավարտին հասցնել կառուցապատման աշխատանքները</p>						
Օրագրի բյուջեն	<p>Ընթացիկ ծախսեր՝ 30 մլն դրամ</p> <p>Կապիտալ ծախսեր՝ 210 մլն դրամ</p> <p>Ընդհանուր բյուջեն՝ 240 մլն դրամ</p>						
Օրագրի իրականացման համար անհրաժեշտ այլ ռեսուրսներ	Աշխատուժի ներգրավում						
Օրագրի հիմնական ռիսկերը	Ֆինանսական միջոցների սղություն						
Օրագրի հիմնական շահառուները	Լեռնանոց համայնքի բնակչություն						
Օրագրի սկիզբ և ավարտ	2018թ-ի փետրվար-2021թ-ի դեկտեմբ						
Օրագրի համառոտ նկարագրություն	<p>1988 թվականի Երկրաշարժի հետևանքով քանդվել է Լեռնանոց համայնքի մշակույթի տունը և մարզադահլիճը: 1990 թվականին կառուցվել է ժամանակավոր շինություն, որը օգտագործվել է որպես մշակույթի տուն, սակայն տարիների ընթացքում այն քայքայվել է և դարձել օգտագործման համար ոչ պիտանի, նպատակահարմար չէ նաև դրա վերանորոգումը: Նախատեսվում է գտնել անհրաժեշտ ֆինանսական միջոցներ և Լեռնանոց համայնքում կառուցել մարզադահլիճ և մշակույթի տուն, ինչը ուղղված կլինի համայնքի մարզամշակութային կյանքի զարգացմանը: Օրագիրը նախատեսվում է սկսել 2017թ-ի փետրվարից և ավարտին հասցնել 2018թ-ի դեկտեմբերին՝ չորս փուլով, որից առաջին փուլում նախատեսվում է իրականացնել ֆունդամենտային, անհրաժեշտ իրավաբանական փաստաթղթերի կազմում և գործարքների կնքում, իսկ երկրորդ փուլում իրականացնել շինարարական աշխատանքներ և արդյունքում ունենալ ժամանակակից պահանջներին համարպետության, այդ բնույթի անհրաժեշտ գույքով ապահովված մարզադահլիճ և մշակույթի տուն:</p> <p>Օրագրի բյուջեն կազմում է 240 մլն դրամ:</p>						

Ծ Ր Ա Գ Ր Ի Ա Ն Ձ Ն Ա Գ Ի Ր

«Միջհամայնքային ճանապարհի ասֆալտապատում»

(Օրագրի անվանում)

Պարտադիր խնդիր, որի լուծմանն է միտված ծրագիրը	2017-2019թթ ընթացքում Լեռնանքի միջհամայնքային ճանապարհի ասֆալտապատում. Հիմնովին վերանորոգում							
Օրագրի անմիջական նպատակը	Ցուցանիշներ	Էլակետային արժևք	Թիրախային արժևքներ					
		2016	2017	2018	2019	2020	2021	
		2 (70 մլն)	30 մլն	25 մլն	5 մլն	5 մլն	5 մլն	
Օրագրի միջանկյալ արդյունքներ	1.	Ցուցանիշներ	Էլակետային արժևք	Թիրախային արժևքներ				
			2016	2017	2018	2019	2020	2021
			20 մլն	20 մլն				
	2.	Ցուցանիշներ	Էլակետային արժևք	Թիրախային արժևքներ				
			2016	2017	2018	2019	2020	2021
			50 մլն	10 մլն	25 մլն	5 մլն	5 մլն	5 մլն
Օրագրի հիմնական գործողությունները	<p>1-ին միջանկյալ արդյունքն ապահովող գործողություններ</p> <p>1.1. Կազմել գործողությունների պլան</p> <p>1.2. Գտնել ֆինանսական միջոցներ</p> <p>2-րդ միջանկյալ արդյունքն ապահովող գործողություններ</p> <p>2.1. Կնքել շինարարական կապալի և այլ անհրաժեշտ պայմանագրեր</p> <p>2.2. Սկսել ճանապարհի վերանորոգման և ասֆալտապատման աշխատանքները</p> <p>2.3. Հետևել վերանորոգման աշխատանքների ընթացքին և որակի</p> <p>2.4. Ավարտել հասցնել վերանորոգման և ասֆալտապատման աշխատանքները</p>							
Օրագրի բյուջեն	<p>Ընթացիկ ծախսեր՝ 5 մլն դրամ</p> <p>Կապիտալ ծախսեր՝ 65 մլն դրամ</p> <p>Ընդհանուր բյուջեն՝ 70 մլն դրամ</p>							
Օրագրի իրականացման համար անհրաժեշտ այլ ռեսուրսներ	Աշխատուժի ներգրավում							
Օրագրի հիմնական ռիսկերը	Ֆինանսական միջոցների սղություն							
Օրագրի հիմնական շահառուները	Լեռնանքը համայնքի բնակչություն							
Օրագրի սկիզբ և ավարտ	2017թ-ի փետրվար-2021թ-ի դեկտեմբ							
Օրագրի համառոտ նկարագրություն	<p>Համայնքում ներկայումս գործում է մեկ միջհամայնքային ճանապարհի դեպի Սպիտակ բաղար. որի երկարությունը կազմում է 4 կմ, միջին լայնություն 8 մետր: Ճանապարհը հիմնականում գտնվում է անմիջաբար վիճակում, ժամանակ առ ժամանակ կատարվել են մասնակի վերանորոգման աշխատանքներ, սակայն այն իրեն սպառել է և հիմնանորոգման կարիք ունի: Լախատեսվում է 2017-2021թ-ի ընթացքում իրականացնել միջհամայնքային ճանապարհի հիմնանորոգման և ասֆալտապատման աշխատանքներ, արդյունքում կունենանք ժամանակակից պանակների բավարարող ասֆալտապատ միջհամայնքային ճանապարհ:</p> <p>Օրագիրը կիրականացվի երեք փուլով. Առաջին փուլում կիրականացվի ֆունդահայթայթման և անհրաժեշտ փաստաթղթերի նախկերպման աշխատանքներ, երկրորդ փուլում կիրականացվի ցուանկացման և հարկեցման աշխատանքներ, երրորդում ասֆալտապատում:</p> <p>Օրագրի բյուջեն կկազմի 70 մլն դրամ</p>							

Մ Ր Ա Գ Ր Ի Ա Ն Ձ Ն Ա Գ Ի Ր

«Համայնքի խմելու և ոռոգման ջրի համակարգերի բարելավում»
(Մրագրի անվանում)

Պարտադիր խնդիր, որի լուծմանն է միտված ծրագիրը	2018-2021թթ ընթացքում Լեռնանքի խմելու և ոռոգման ջրի համակարգի բարելավում							
Մրագրի անմիջական նպատակը	Ցուցանիշներ	Ելակետային արժեք	Թիրախային արժեքներ					
		2016	2017	2018	2019	2020	2021	
		2(18 մլն)	6 մլն	4 մլն	4 մլն	3 մլն	1 մլն	
Մրագրի միջանկյալ արդյունքներ	1.	Ցուցանիշներ	Ելակետային արժեք	Թիրախային արժեքներ				
			2016	2017	2018	2019	2020	2021
			10 մլն դրամ	6 մլն	4 մլն			
	2.	Ցուցանիշներ	Ելակետային արժեք	Թիրախային արժեքներ				
			2016	2017	2018	2019	2020	2021
			8			4 մլն	3 մլն	1 մլն
Մրագրի հիմնական գործադրությունները	<p>1-ին միջանկյալ արդյունքն ապահովող գործադրություններ</p> <p>1.1.Կազմել գործադրությունների պլան</p> <p>1.2.զտել ֆինանսական միջոցներ</p> <p>2-րդ միջանկյալ արդյունքն ապահովող գործադրություններ</p> <p>2.1.Կազմել ջրային համակարգի քարտեզը և կատարել ջրային համակարգի ներդրման նախագիծ:</p> <p>2.2.Կազմակերպել Հայքրմուղ ընկերության հետ բանակցություններ և համագործակցել ընկերության հետ</p> <p>2.3.Կրել շինարարական կազմալի և այլ անհրաժեշտ պայմանագրեր</p> <p>2.4.ձևակերպել ջրային համակարգի կառուցապատման աշխատանքների</p>							
Մրագրի բյուջեն	<p>Ընթացիկ ծախսեր՝ 3 մլն դրամ</p> <p>Կապիտալ ծախսեր՝ 15 մլն դրամ</p> <p>Ընդհանուր բյուջեն՝ 18 մլն դրամ</p>							
Մրագրի իրականացման համար անհրաժեշտ այլ ռեսուրսներ	Աշխատուժի ներգրավում							
Մրագրի հիմնական ռիսկերը	Ֆինանսական միջոցների սղություն							
Մրագրի հիմնական շահառուները	Լեռնանքը համայնքի բնակչություն							
Մրագրի սկիզբ և ավարտ	2018թ-ի փետրվար-2021թ-ի դեկտեմբ							
Մրագրի համառոտ նկարագրություն	<p>Լեռնանքը համայնքի տնտեսությունների շուրջ 25% չունի խմելու ջուր: Համայնքն ունի ջրագրազբոծման թույլտվություն, ուստի նախատեսվում է 2017-2021 թվականների ընթացքում համայնքում իրականացնել խմելու ջրի համակարգի նորոգման, կոր համակարգի կառուցման աշխատանքներ, որի արդյունքում խմելու ջրով կապահովվի համայնքի բնակչությունը: Աշխատանքները կիրականացվի էրեք փուլով. 1-ին փուլում կիրականացվի ֆոնդահայրայրման աշխատանքներ, 2-րդ փուլում կիրականացվի ջրային համակարգի քարտեզի կազման և կոր համակարգի նախագծման աշխատանքներ, 3-րդ փուլում կիրականացվի շինարարական աշխատանքների կազմակերպում և ավարտ:</p> <p>Մրագրի բյուջեն կազմում է 18 մլն դրամ:</p>							

Մ Ր Ա Գ Ր Ի Ա Ն Ձ Ն Ա Գ Ի Ր

«Գյուղատնտեսության զարգացում»

(Մրագրի անվանում)

Պարտադիր խնդիր, որի լուծմանն է միտված ծրագիրը	2017-2021թթ ընթացքում Լեռնաձորի համայնքում գյուղատնտեսության զարգացում							
Մրագրի անմիջական նպատակը	Ցուցանիշներ	Ելակետային արժեք	Թիրախային արժեքներ					
		2016	2017	2018	2019	2020	2021	
		2 (26 մլն)	6 մլն	7.5 մլն	4 մլն	6.5 մլն	2 մլն	
Մրագրի միջանկյալ արդյունքներ	1.	Ցուցանիշներ	Ելակետային արժեք	Թիրախային արժեքներ				
	2016		2017	2018	2019	2020	2021	
	10 մլն		6 մլն	4 մլն				
	2.	Ցուցանիշներ	Ելակետային արժեք	Թիրախային արժեքներ				
	2016		2017	2018	2019	2020	2021	
	16 մլն			3.5	4 մլն	6.5 մլն	2 մլն	
Մրագրի հիմնական գործողությունները	<p>1-ին միջանկյալ արդյունքն ապահովող գործողություններ</p> <p>1.1.Կազմել գործողությունների պլան</p> <p>1.2.Գտնել ֆինանսական միջոցներ</p> <p>2-րդ միջանկյալ արդյունքն ապահովող գործողություններ</p> <p>2.1.Կազմել գյուղատնտեսության զարգացման համար անհրաժեշտ գործողությունների մանրամասն ծրագիր, ըստ ոլորտների:</p> <p>2.2.Իրականացնել անհրաժեշտ մեթոդական դասընթացներ համայնքի բնակիչների շուրջ, որն ուղղված կլինի գյուղատնտեսության առանձին ճյուղերի աշխատանքներին ավելի մանրամասն ուսումնասիրությանը և ժամանակակից գիտելիքների յուրացման</p> <p>2.3. Համայնքի բնակիչներին ուսուցանել գյուղատնտեսությունը որպես բիզնես ոլորտ օգտագործելու և անհնական սպառումից դեպի արտադրության կազմակերպման անցնելուն</p> <p>2.4.Գտնել գյուղատնտեսական տարբեր կուլտուրաների բարձրորակ և համեմատաբար շուկայականից եժան սերմացուների ներկրման աղբյուրներ</p> <p>2.5.Իրականացնել գյուղատնտեսական տեխնիկայի ձեռքբերման ուղղված աշխատանքներ</p> <p>2.6. Համայնքում տեղադրել երկու հանգակարկային կայան</p> <p>2.6.Աջակցել համայնքի բնակիչների կողմից գյուղատնտեսական տեխնիկայի ձեռքբերման, դրա համար անհրաժեշտ լիզինզի պայմանագրերի կնքմանը</p> <p>2.7.Աջակցել բնակիչների գյուղատնտեսական ապրանքների սպառման շուկայի ընդլայնման հարցում, գտնել կոր շուկաներ</p>							
Մրագրի բյուջեն	<p>Ընթացիկ ծախսեր՝ 2 մլն դրամ</p> <p>Կապիտալ ծախսեր՝ 17 մլն դրամ</p> <p>Ընդհանուր բյուջեն՝ 26 մլն դրամ</p>							
Մրագրի իրականացման համար անհրաժեշտ աղբյուրներ	Աշխատուժի ներգրավում							
Մրագրի հիմնական ռիսկերը	Ֆինանսական միջոցների սղություն, բնակիչների համագործակցության բացակայություն							
Մրագրի հիմնական շահատուները	Լեռնաձոր համայնքի բնակչություն							
Մրագրի սկիզբ և ավարտ	2017թ-ի փետրվար-2021թ-ի դեկտեմբ							

Մրագրի համառոտ
նկարագրություն

Առեկապ համայնքը չնայած նրան, որ սակավաբան է բնակչությունը գրառվում է գյուղատնտեսությամբ և անասնապահությամբ: Համայնքի գյուղատնտեսական նշանակության հողերի 20% չի մշակվում: Բնակչության մեծ մասը գյուղատնտեսական նշանակության հողամասերը օգտագործում է եիմնականում իրենց սպառողական արտադրանքի համար: Անհրաժեշտ է բնակչության շրջանում իրականացնել ուսուցողական աշխատանքներ և նրանց աջակցել տեղական սպառման բարիք ստեղծելուց արտադրության անցում կատարելու հարցում, որի իրականացման համար անհրաժեշտ է որոշակի ֆինանսական միջոցների ներդրում, կրթական աշխատանքների կազմակերպում, գյուղատնտեսական արտադրության արդյունքում ստեղծված բարիքների սպառման համար անհրաժեշտ շուկաների ընդլայնում, այդ թվում բնակչությանը անհրաժեշտ է աջակցել դիզվածակների, նոր և բարձրորակ սերմացուների շուկայականից եման գներով ձեռքբերման աղբյուրներ գտնելու հարցում, ինչպես նաև գյուղտնտեսիկաի քարմացման աջակցություն:

Եռխառնելում է կազմել գյուղատնտեսության զարգացման մանրամասն պլան, ինչից հետո գտնել անհրաժեշտ ֆինանսական միջոցներ, համապատասխան ոլորտի մասնագետների օգնությամբ բնակչությանը գիտելիքներ տրամադրել գյուղատնտեսության ոլորտում արդի գիտելիքների յուրացման հարցում, այդ թվում արտադրանք կազմակերպելու և գյուղատնտեսությունը որպես բիզնես արտադրություն կազմակերպելու հարցում, ինչը կխթանի աշխատատեղերի ստեղծմանը, կնվազեցնի արտազեա աշխատանքի մեկնողների թիվը: Մրագիրը կիրականացվի առաջիկա երեք տարիների ընթացքում, որը կլինի նաև շարունակական:

Մրագրի իրականացման համար անհրաժեշտ բյուջեն կկազմի 26 մլն դրամ: