



ՀԱՅԱՍՏԱՆԻ ՀԱՆՐԱՊԵՏՈՒԹՅՈՒՆ
ԼՈՌՈՒ ՄԱՐԶ
ԳՈՒԳԱՐՔԻ ՀԱՄԱՅՆՔԱՊԵՏԱՐԱՆ

20 հունիսի 2017թ.

5-24-76

No. 100

ՀՀ Լոռու մարզպետ

Պարոն Ա. Նալբանդյանին

Հարգելի պարոն մարզպետ

Ներկայացնում ենք Գուգարք համայնքի ավագանու 2017 թվականի 4-րդ նիստի թիվ 09-Ն, 10-Ն, 11 և 12 որոշումները կից հավելվածներով:

Համայնքապետ՝

Ա. ԱՇՈՒՂՅԱՆ

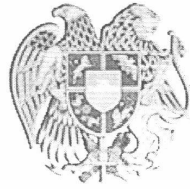

**ՀԱՅԱՍՏԱՆԻ ՀԱՆՐԱՊԵՏՈՒԹՅԱՆ ԼՈՒՈՒ ՄԱՐԶԻ
ԳՈՒԳԱՐՔ ՀԱՄԱՅՆՔԻ ԱՎԱԳԱՆԻ**

Հայաստանի Հանրապետության Լոռու մարզի Գուգարք համայնք
ՀՀ, Լոռու մարզ, գ. Գուգարք, 5-24-76 gugarqgyux@yandex.ru

Ո Ր Ո Շ ՈՒ Մ

15 ՀՈՒՆԻՍԻ 2017 թվականի N 09-Ն

ԳՈՒԳԱՐՔ ՀԱՄԱՅՆՔԻ 2017 ԹՎԱԿԱՆԻ ԲՅՈՒՋԵԻ ՓՈՓՈԽՈՒԹՅՈՒՆԸ ՀԱՍՏԱՏԵԼՈՒ
ՄԱՍԻՆ

Ղեկավարվելով «Տեղական ինքնակառավարման մասին» Հայաստանի
Հանրապետության օրենքի 18 հոդվածի 5 կետով՝

ավագանին որոշում է.

Հաստատել Գուգարք համայնքի 2017 թվականի բյուջեի փոփոխությունը:

Կողմ -11

Դեմ -0

Ձեռնպահ -0

1. ԱԼԵՔՍԱՆՅԱՆ ՔՆԱՐԻԿ

2. ԱՇՈՒՂՅԱՆ ՏԻԳՐԱՆ

3. ԲԱԼԱՅԱՆ ԱՐՍԵՆ

4. ԴԱՐԲԻՆՅԱՆ ՌԱՖԱՅԵԼ

5. ԻՍՈՅԱՆ ՄԵԼԱՆՅԱ

6. ՀԱԿՈԲՅԱՆ ՍՄԲԱՏ

7. ՂԱԶԱՐՅԱՆ ԱՆԱՀԻՏ

8. ՄԻԿԻՉՅԱՆ ՀԱՄԼԵՏ

9. ՍԱՐԳՍՅԱՆ ՄԱՐԻԵՏԱ

10. ՍԱՔԱՆՅԱՆ ԳԵՒՈՐԳ

11. ՍԱՔԱՆՅԱՆ ԿԱՄՈՒ



Համայնքի ղեկավար՝

ԱՇՈՏ ԱՇՈՒՂՅԱՆ





ՀԱՅԱՍՏԱՆԻ ՀԱՆՐԱՊԵՏՈՒԹՅԱՆ ԼՈՒՈՒ ՄԱՐԶԻ ԳՈՒԳԱՐՔ ՀԱՄԱՅՆՔԻ ԱՎԱԳԱՆԻ

Հայաստանի Հանրապետության Լոռու մարզի Գուգարք համայնք
 ՀՀ, Լոռու մարզ, գ.Գուգարք, 5-24-76 gugarqyux@yandex.ru

Ո Ր Ո Շ ՈՒ Մ

15 ՀՈՒՆԻՍԻ 2017թվականի N 10-Ն

ՀՀ ԼՈՒՈՒ ՄԱՐԶԻ ԳՈՒԳԱՐՔ ՀԱՄԱՅՆՔԻ 2016-2021ԹԹ ԶԱՐԳԱՑՄԱՆ ՀՆԳԱՄՅԱ
 ԾՐԱԳԻՐԸ ՆՈՐ ԽՄԲԱԳՐՈՒԹՅԱՄԲ ՀԱՍՏԱՏԵԼՈՒ ՄԱՍԻՆ

Հիմք ընդունելով Հայաստանի Հանրապետության «Տեղական ինքնակառավարման մասին» օրենքի 18 հոդվածի 4 կետը, հաշվի առնելով 2017 թվականի ապրիլի 27-ին հանրային քննարկմամբ ներկայացված առաջարկություններն ու համայնքի ղեկավարին կից խորհրդի եզրակացությունը՝ ավագանին որոշում է.

հաստատել Գուգարք համայնքի 2016-2021թթ զարգացման հնգամյա ծրագիրը նոր խմբագրությամբ՝ համաձայն հավելվածի:

Կողմ -11

Դեմ -0

Ձեռնպահ -0

1. ԱԼԵԲՍԱՆՅԱՆ ՔՆԱՐԻԿ

2. ԱՇՈՒՂՅԱՆ ՏԻԳՐԱՆ

3. ԲԱԼԱՅԱՆ ԱՐՍԵՆ

4. ԴԱՐԲԻՆՅԱՆ ՌԱՖԱՅԵԼ

5. ԻՍՈՅԱՆ ՄԵԼԱՆՅԱ

6. ՀԱԿՈԲՅԱՆ ՍՄԲԱՏ

7. ՂԱԶԱՐՅԱՆ ԱՆԱՀԻՏ

8. ՄԻԿԻՉՅԱՆ ՀԱՄԼԵՏ

9. ՍԱՐԳՍՅԱՆ ՄԱՐԻԵՏԱ

ՄԱՐԻԵՏԱ

10. ՍԱՔԱՆՅԱՆ ԳԵՒՈՐԳ

ԳԵՒՈՐԳ

11. ՍԱՔԱՆՅԱՆ ԿԱՄՈ

ԿԱՄՈ

Համայնքի ղեկավար՝

ԲԻԼԻՆ

ԱՇՈՏ ԱՇՈՒՂՅԱՆ





**ՀԱՅԱՍՏԱՆԻ ՀԱՆՐԱՊԵՏՈՒԹՅԱՆ ԼՈՌՈՒ ՄԱՐԶԻ
ԳՈՒԳԱՐՔ ՀԱՄԱՅՆՔԻ ԱՎԱԳԱՆԻ**

Հայաստանի Հանրապետության Լոռու մարզի Գուգարք համայնք
 ՀՀ, Լոռու մարզ, գ.Գուգարք, 5-24-76 gugarqgyux@yandex.ru

Ո Ր Ո Շ ՈՒ Մ

15 հունիսի 2017թվականի N 11

ՀԱՅԱՍՏԱՆԻ ՀԱՆՐԱՊԵՏՈՒԹՅԱՆ ԼՈՌՈՒ ՄԱՐԶԻ ԳՈՒԳԱՐՔ ՀԱՄԱՅՆՔԻ ԿԱՄԱՎՈՐ ԽՆԴԻՐՆԵՐԸ,
 ԿԱՄԱՎՈՐ ԽՆԴԻՐՆԵՐԻՆ ՈՒՂՂՎԱԾ ՍԵՓԱԿԱՆ ԼԻԱԶՈՐՈՒԹՅՈՒՆՆԵՐԸ ԵՒ ԴՐԱՆՑ ԼՈՒԾՄԱՆ
 ԻՐԱԿԱՆԱՑՄԱՆ ԿԱՐԳԸ ՍԱՀՄԱՆԵԼՈՒ ՄԱՍԻՆ

Ղեկավարվելով <<Տեղական ինքնակառավարման մասին>> Հայաստանի
 Հանրապետության օրենքի 18 հոդվածի 1-ին մասի 7 կետով, <<Իրավական ակտերի
 մասին>> Հայաստանի Հանրապետության օրենքի 60 հոդվածի 1-ին մասով, 72 հոդվածի
 1-ին մասի 1-ին կետով՝

Ավագանին որոշեց.

1. Սահմանել Հայաստանի Հանրապետության Լոռու մարզի Գուգարք համայնքի կամավոր խնդիրները, կամավոր խնդիրներին ուղղված սեփական լիազորությունները և դրանց լուծման իրականացման կարգը՝ համաձայն հավելվածի:
2. Ուժը կորցրած ճանաչել Գուգարք համայնքի ավագանու 2014 թվականի դեկտեմբերի 10-ի <<Հայաստանի Հանրապետության օրենսդրությամբ Գուգարք համայնքի ղեկավարին վերապահված կամավոր լիազորությունների իրականացման և դրանց համար անհրաժեշտ ֆինանսական միջոցների հատկացման կարգը հաստատելու մասին>> N 33-Ա որոշումը:
3. Սույն որոշումը ուժի մեջ է մտնում հունիսի 15-ից:

Կողմ -11

Դեմ -0

Ձեռնպահ -0

1. ԱԼԵՔՍԱՆՅԱՆ ՔՆԱՐԻԿ

2. ԱՇՈՒՂՅԱՆ ՏԻԳՐԱՆ

3. ԲԱԼԱՅԱՆ ԱՐՍԵՆ

4. ԴԱՐԲԻՆՅԱՆ ՌԱՖԱՅԵԼ



5. ԻՍՈՅԱՆ ՄԵԼԱՆՅԱ



6. ՀԱԿՈՐՅԱՆ ՍՄԲԱՏ



7. ՂԱԶԱՐՅԱՆ ԱՆԱՀԻՏ



8. ՄԻԿԻՉՅԱՆ ՀԱՄԼԵՏ



9. ՍԱՐԳՍՅԱՆ ՄԱՐԻԵՏԱ



10. ՍԱՔԱՆՅԱՆ ԳԵՒՈՐԳ



11. ՍԱՔԱՆՅԱՆ ԿԱՄՈ

Համայնքի ղեկավար՝



ԱՇՈՏ ԱՇՈՒՂՅԱՆ



**ՀԱՅԱՍՏԱՆԻ ՀԱՆՐԱՊԵՏՈՒԹՅԱՆ ԼՈՌՈՒ ՄԱՐԶԻ ԳՈՒԳԱՐՔ ՀԱՄԱՅՆՔԻ ԿԱՄԱՎՈՐ
ԽՆԴԻՐՆԵՐԸ, ԿԱՄԱՎՈՐ ԽՆԴԻՐՆԵՐԻՆ ՈՒՂՂՎԱԾ ՍԵՓԱԿԱՆ ԼԻԱԶՈՐՈՒԹՅՈՒՆՆԵՐԸ ԵՎ ԴՐԱՆՑ
ԼՈՒԾՄԱՆ ԻՐԱԿԱՆԱՑՄԱՆ ԿԱՐԳԸ**

1. Սույն կարգով կարգավորվում են Հայաստանի Հանրապետության Լոռու մարզի Գուգարք համայնքի (այսուհետև՝ համայնքի) կամավոր խնդիրների և դրանց լուծման նպատակով համայնքի տեղական ինքնակառավարման մարմինների սեփական լիազորությունների և իրականացման հետ կապված հարաբերությունները:

2. Համայնքի կամավոր խնդիրներն են՝

- 1) համայնքի սոցիալապես անապահով բնակչության սոցիալական օգնության տրամադրման կազմակերպումը.
- 2) համայնքում ֆիզիկական կուլտուրայի և սպորտի զարգացման, մշակութային կյանքի խթանումը.
- 3) պետական բարձրագույն և միջնակարգ մասնագիտական ուսումնական հաստատություններում սովորող սոցիալապես անապահով համայնքի ընտանիքների ուսանողների ուսման վարձի մասնակի հատկացումը.
- 4) համայնքի հանրակրթական դպրոցների գործունեության աջակցումը.
- 5) զոհված զինծառայողների, զինծառայողների, պատերազմի վետերանների, հաշմանդամների, կերակրողին կորցրած ընտանիքների սոցիալական պայմանների բարելավման աջակցումը.
- 6) միջհամայնքային միավորումների ստեղծումը, ինչպես նաև համայնքների հիմնադրած միություններին անդամակցությունը:

3. Համայնքի կամավոր խնդիրների լուծման նպատակով համայնքի տեղական ինքնակառավարման մարմինները իրականացնում են հետևյալ սեփական լիազորությունները՝

- 1) միջոցներ են ձեռնարկում զոհված զինծառայողների, զինծառայողների, պատերազմի վետերանների, հաշմանդամների, կերակրողին կորցրած ընտանիքների, սոցիալապես անապահով այլ խավերի սոցիալական պայմանների բարելավման ուղղությամբ.
- 2) աջակցություն են ցուցաբերում համայնքի մարզիկներին և մարզային թիմերին՝ ներհամայնքային մարզական միջոցառումների կազմակերպմանը, ինչպես նաև միջհամայնքային, մարզային, հանրապետական և միջազգային մրցաշարերին նրանց մասնակցության ուղղությամբ.
- 3) աջակցություն են ցուցաբերում համայնքի մշակութային հաստատություններին՝ մշակութային, ինչպես նաև պետական, ազգային ու այլ տոների հետ կապված զանգվածային միջոցառումներին մասնակցելու իրականացմանը.
- 4) աջակցություն են ցուցաբերում պետական բարձրագույն և միջնակարգ մասնագիտական ուսումնական հաստատություններում սովորող սոցիալապես անապահով համայնքի ընտանիքների ուսանողների ուսման վարձի վճարման կազմակերպմանը.
- 5) նպաստում են համայնքի հանրակրթական դպրոցների գործունեության կազմակերպմանը.
- 6) տեղական ինքնակառավարման արդյունավետությունը բարձրացնելու նպատակով կամ հանրային շահերից ելնելով միջհամայնքային միավորումների ստեղծումը, ինչպես նաև համայնքների հիմնադրած միություններին անդամակցությունը:

4. Համայնքի կամավոր խնդիրների և դրանց լուծման համար սեփական լիազորությունների իրականացման համար համայնքի բյուջեով կարող են նախատեսվել ֆինանսական միջոցներ. որը չի կարող գերազանցել այդ տարվա համար նախատեսված համայնքի բյուջեի **8%-ը**:

5. Կամավոր խնդիրների լուծման համար ֆինանսական միջոցների տրամադրումը իրականացնում է համայնքի ղեկավարը՝ համայնքի բյուջեով նախատեսված հատկացումներին և սույն կարգով սահմանված չափանիշներին համապատասխան:

6. Կամավոր խնդիրների լուծման իրականացման առաջարկություն կարող են նախաձեռնել համայնքի ղեկավարը, համայնքի ավագանու անդամները, բնակիչները, հասարակական կազմակերպությունները և միավորումները, ինչպես նաև քաղաքացիական հասարակության այլ ինստիտուտներ:

7. Այն դեպքում, երբ կամավոր խնդրի լուծման իրականացումը նախաձեռնում է համայնքի ավագանու անդամը, նախաձեռնողը համայնքի ավագանու քննարկմանն է ներկայացնում խնդրի լուծման իրականացման վերաբերյալ առաջարկությունը՝ նշելով դրա նպատակը, խնդրի կարգավորման համար անհրաժեշտ ֆինանսական միջոցի չափը և անհրաժեշտության հիմնավորումը հավաստող փաստաթղթեր, եթե դրանք առկա են:

8. Այն դեպքում, երբ կամավոր խնդրի լուծման իրականացումը նախաձեռնում են բնակիչները, հասարակական կազմակերպությունները և միավորումները, ինչպես նաև քաղաքացիական հասարակության այլ ինստիտուտները, նախաձեռնողը համայնքի ղեկավարին է ներկայացնում կամավոր խնդրի լուծման իրականացման վերաբերյալ դիմում՝ նշելով դրա նպատակը և անհրաժեշտության հիմնավորումը, հարկ եղած դեպքում՝ նաև խնդրի կարգավորման համար անհրաժեշտ ֆինանսական միջոցի մոտավոր չափը և անհրաժեշտության հիմնավորումը հավաստող փաստաթղթեր, եթե դրանք առկա են:

9. Համայնքի ղեկավարը դիմումը և սույն կարգի 9-րդ կետում նշված անհրաժեշտ փաստաթղթերն ստանալուց հետո՝

1) կամավոր խնդրի լուծման իրականացմանը համաձայնվելու դեպքում ճշտում է դրանց արժանահավատությունը, հաշվարկում կամավոր խնդրի իրականացման համար գումարի մեծությունը և իր կարծիքը, ինչպես նաև կամավոր խնդրի իրականացման վերաբերյալ նախաձեռնողի ներկայացրած փաստաթղթերը և այդ մասին տեղեկացնում է նախաձեռնողին:

2) կամավոր խնդրի լուծման իրականացմանը չհամաձայնվելու դեպքում նախաձեռնողին գրավոր տեղեկացնում է այդ մասին՝ նշելով չհամաձայնվելու պատճառները, փաստական և իրավական հիմքերը:

11. Եթե կամավոր խնդրի լուծման իրականացման նախաձեռնողը սույն կարգի 9-րդ կետում նշված փաստաթղթերը ներկայացնելուց հետո մեկամսյա ժամկետում համայնքի ղեկավարից չի ստանում կամավոր խնդրի լուծման իրականացմանը չհամաձայնվելու մասին գրավոր պատասխան, կամ եթե նախաձեռնողը համաձայն չէ կամավոր խնդրի լուծման իրականացմանը համայնքի ղեկավարի չհամաձայնվելու մասին հիմնավորումներին, ապա 20-օրյա ժամկետում համայնքի ղեկավարին ներկայացված դիմումի կրկնօրինակը՝ սույն կարգի 9-րդ կետում նշված փաստաթղթերի հետ միասին, իսկ կամավոր խնդրի լուծման իրականացմանը համայնքի ղեկավարի չհամաձայնվելու վերաբերյալ գրավոր պատասխանի առկայության դեպքում՝ այդ պատասխանի վերաբերյալ իր առարկությունները կարող է **ավագանուն ուղղված դիմումը** ներկայացնել համայնքապետարանի աշխատակազմ, որը պարտադիր քննարկվում է ավագանու առաջիկա նիստում:

12. Համայնքի ավագանին սույն կարգով նշված անհրաժեշտ փաստաթղթերը ստանալուց, ինչպես նաև իր նախաձեռնությամբ կամավոր խնդրի լուծման հարցը քննարկում է միայն սույն կարգի 13-րդ կետում նշված սոցիալական օգնության տրամադրման հանձնաժողովի եզրակացության դեպքում և քննարկելուց հետո ընդունում է որոշում կամավոր խնդրի լուծման իրականացման համաձայնություն տալու կամ մերժելու վերաբերյալ:

Համայնքի ավագանու որոշման մեջ նշվում են՝ կամավոր խնդրի իրականացման համար անհրաժեշտ ֆինանսական միջոցի չափը և անհրաժեշտության հիմնավորումը, իսկ կամավոր խնդրի լուծման իրականացումը մերժելու դեպքում մերժելու պատճառները, փաստական և իրավական հիմքերը:

13. Համայնքի ղեկավարը զոհված զինծառայողների, զինծառայողների ընտանիքների սոցիալական պաշտպանվածության բարելավման, պատերազմի վետերանների սոցիալական խնդիրների լուծման, հաշմանդամների, կերակրողին կորցրած ընտանիքների, սոցիալապես անապահով այլ խավերի սոցիալական պայմանների բարելավման վերաբերյալ դիմումները քննարկելու նպատակով՝ իր որոշմամբ հասարակական հիմունքներով կազմում է մշտական գործող հանձնաժողով, որի կազմում ընդգրկվում են՝ համայնքի ավագանու անդամներ, հասարակական կազմակերպությունների և միավորումների ներկայացուցիչներ, աշխատակազմի և համայնքային կազմակերպությունների մասնագետներ, ինչպես նաև համայնքի բնակիչներ և այլ շահագրգիռ անձինք, եթե նրանք այդ մասին նախապես տվել են իրենց համաձայնությունը:

14. Համայնքի սոցիալապես անապահով բնակիչի հուղարկավորության կազմակերպման համար օգնության տրամադրման համար համայնքի ղեկավարը իր որոշմամբ նրա ընտանիքին կարող է հատկացնել մինչև հարյուր հազար դրամի սոցիալական օգնություն:

15. Համայնքի այլ կամավոր խնդիրների լուծման իրականացման համար համայնքի ղեկավարը կարող է կազմել մշտական կամ ժամանակավոր հանձնաժողովներ:

16. Սոցիալական օգնության տրամադրման վերաբերյալ դիմումները մշտական գործող հանձնաժողովի կողմից քննարկվելուց հետո հանձնաժողովը տալիս է կամավոր խնդրի լուծման իրականացման համար եզրակացություն, որից հետո համայնքի ղեկավարը իր որոշմամբ կարող է հատկացնել սոցիալական օգնություն ըստ սույն կարգով ավագանու կողմից հաստատված չափանիշների:

17. Սոցիալական օգնության տրամադրման վերաբերյալ կամավոր խնդիրների լուծման չափորոշիչներն են՝

1) համայնքի բնակիչ հանդիսանալը:

2) սոցիալապես անապահով ընտանիք հանդիսանալու վերաբերյալ սոցիալական օգնության տրամադրման մշտական գործող հանձնաժողովի դրական եզրակացությունը:

3) սոցիալապես անապահով ընտանիքի կողմից համայնքի բյուջեի նկատմամբ հարկային պարտականությունների բարեխիղճ կատարումը և սոցիալական օգնության տրամադրման դիմումի ներկայացման ժամանակ տեղական հարկերի, տուրքերի, վարձավճարների պարտք չունենալը:

4) համայնքի ղեկավարի, ավագանու անդամի, համայնքապետարանի աշխատակազմի և համայնքային ենթակայության կազմակերպության աշխատակից հանդիսացող անձանց հետ համատեղ տնտեսություն չվարելը:

18. Սոցիալապես անապահով ընտանիքներին հատկացվող մեկանգամյա սոցիալական օգնության առավելագույն չափը սահմանվում է հարյուր հազար դրամ: Նույն ընտանիքին տարվա ընթացքում սոցիալական օգնության կարող է հատկացվել առավելագույնը 2 անգամ, որի չափը չի կարող գերազանցել սոցիալական օգնության առավելագույն չափի 1,5-պատիկի չափը: Արգելվում է սոցիալական օգնության հատկացումը համայնքի ղեկավարի, համայնքապետարանի աշխատակազմի և համայնքային ենթակայության կազմակերպության աշխատակից հանդիսացող անձանց ընտանիքի անդամներին:

19. Սոցիալապես անապահով ընտանիքների ուսանողներին ուսման վարձի հատկացումը կարող է իրականացվել միայն պետական բարձրագույն (կամ) միջնակարգ մասնագիտական ուսումնական հաստատություններում սովորելու դեպքում և առավելագույնը կարող է հատկացվել տարեկան մեկ անգամ՝ ոչ ավելի քան տարեկան ուսման վարձի 50%-ի չափով: Ուսման վարձի հատկացում չի արվում համայնքի ղեկավարի, ավագանու անդամի, համայնքապետարանի աշխատակազմի և համայնքային ենթակայության կազմակերպության աշխատակից հանդիսացող անձանց հետ մերձավոր ազգակցությամբ կամ խնամիրությամբ կապված անձանց (ծնող, ամուսին, զավակ, եղբայր, քույր) եթե նրանք վարում են համատեղ տնտեսություն:

20. Սույն կարգի խախտմամբ տրամադրված սոցիալական օգնության գումարները ենթակա են վերադարձման համայնքի բյուջե՝ համայնքի ղեկավարի անձնական միջոցներից << օրենսդրությամբ սահմանված կարգով:

21. Համայնքի ավագանու կողմից սույն կարգով չկարգավորված կամավոր խնդիրների լուծումների իրականացումը սահմանվում են միայն ավագանու որոշմամբ :

ԳՈՒԳԱՐՔԻ ՀԱՄԱՅՆՔԱՊԵՏԱՐԱՆԻ
'ԱՇԽԱՏԱԿԱԶՄԻ ՔԱՐՏՈՒՂԱՐ'

 Հ.Սարգսյան

ՀԱՅԱՍՏԱՆԻ ՀԱՆՐԱՊԵՏՈՒԹՅԱՆ ԼՈՒՈՒ ՄԱՐԶԻ
ԳՈՒԳԱՐՔ ՀԱՄԱՅՆՔԻ ԱՎԱԳԱՆԻ

Հայաստանի Հանրապետության Լոռու մարզի Գուգարք համայնք
ՀՀ, Լոռու մարզ, գ. Գուգարք, 5-24-76 gugarqyux@yandex.ru

Ո Ր Ո Շ ՈՒ Մ

«15» հունիսի 2017 թվական, 12

ՀԱՆՁՆԱԺՈՂՈՎ ԿԱԶՄԵԼՈՒ ՄԱՍԻՆ

«Տեղական ինքնակառավարման մասին» Հայաստանի Հանրապետության օրենքի 13-րդ հոդվածի 5-րդ (նշել 6-րդ, ավագանու 9 և ավելի անդամ ունեցող համայնքի դեպքում) մասին համապատասխան՝ Գուգարք համայնքի ավագանին

որոշում է.

1. Համայնքի գոհված զինծառայողների, զինծառայողների ընտանիքների սոցիալական պաշտպանվածության բարելավման, պատերազմի վետերանների սոցիալական խնդիրների լուծման, հաշմանդամների, կերակրողին կորցրած ընտանիքների, սոցիալապես անապահով այլ խավերի սոցիալական պայմանների բարելավման վերաբերյալ դիմումները քննարկելու նպատակով կազմել մշտական գործող հանձնաժողով հետևյալ կազմով՝

1. Սարգսյան Հայկանուշ
2. Ֆիդանյան Աշոտ
3. Գալստյան Նազիկ
4. Ղազարյան Անահիտ
5. Աշուղյան Տիգրան
6. Քարհանյան Ժաննա
7. Վարդուշ Զուրաբյան

2. Հանձնաժողովին՝ ստացված դիմումները քննարկել դրանք համայնքապետարանի աշխատակազմ մուտքագրվելուց հետո 7-օրյա ժամկետում և հանձնաժողովի եզրակացությունը՝ անհրաժեշտ ֆինանսական միջոցի հատկացման չափի և անհրաժեշտության մասին ներկայացնել համայնքի ղեկավարին:

Կողմ -11

Դեմ -0

Ձեռնպահ -0

1. ԱԼԵՔՍԱՆՅԱՆ ՔՆԱՐԻԿ

2. ԱՇՈՒՂՅԱՆ ՏԻԳՐԱՆ

3. ԲԱԼԱՅԱՆ ԱՐՍԵՆ

4. ԴԱՐԲԻՆՅԱՆ ՌԱՖԱՅԵԼ

5. ԻՍՈՅԱՆ ՄԵԼԱՆՅԱ

6. ՀԱԿՈՔՅԱՆ ՍՄԲԱՏ

7. ՂԱԶԱՐՅԱՆ ԱՆԱՀԻՏ

8. ՄԻԿԻՉՅԱՆ ՀԱՄԼԵՏ

9. ՍԱՐԳՍՅԱՆ ՄԱՐԻԵՏԱ



10. ՍԱՔԱՆՅԱՆ ԳԵՒՈՐԳ



11. ՍԱՔԱՆՅԱՆ ԿԱՄՈ



Համայնքի ղեկավար՝



ԱՇՈՏ ԱՇՈՒՂՅԱՆ

ՀԱՅԱՍՏԱՆԻ ՀԱՆՐԱՊԵՏՈՒԹՅՈՒՆ ԼՈՌՈՒ ՄԱՐԶ

ԳՈՒԳԱՐՔ ԳՅՈՒՂԱԿԱՆ ՀԱՄԱՅՆՔԻ
2017-2021ԹԹ.

ՀՆԳԱՄՅԱ ԶԱՐԳԱՑՄԱՆ ԾՐԱԳԻՐ
(ՀՀԶԾ)

Քննարկվել և հաստատվել է Գուգարք գյուղական համայնքի ավագանու 23 դեկտեմբերի 2016թ. նիստի թիվ 22 որոշումով և վերահաստատվել 2017թ. հունիսի 15 թիվ 10-Ն որոշումով

ԲՈՎԱՆԴԱԿՈՒԹՅՈՒՆ

1. Համայնքի ղեկավարի ողջունի խոսքը.....2
2. Համայնքի իրավիճակի նկարագրությունը.....3
- 2.1. Համայնքի ընդհանուր նկարագրությունը.....3
- 2.2. Համայնքի սոցիալ-տնտեսական իրավիճակը
- 2.3. Համայնքում իրականացվող ծրագրերը
- 2.4. Համայնքի ֆինանսական իրավիճակի նկարագրությունը և ֆինանսական կանխատեսումները
- 2.5. Զարգացման խոչընդոտները և դժվարությունները
- 2.6. Համայնքի ուժեղ և թույլ կողմերի, հնարավորությունների և սպառնալիքների (ՈՒԹՀՄ) վերլուծություն

1. ՀԱՄԱՅՆՔԻ ՂԵԿԱՎԱՐԻ ՈՂՋՈՒՅՆԻ ԽՈՍՔԸ

Հարգելի գուգարքցիներ

Հպարտանալով մեր բնօրրանի փառապանծ անցյալով, ստեղծարար մարդկանց այսօրվանով, մենք համատեղ ուրվագծելու ենք մեր ապագան, որպեսզի հասնենք մեր երազածին, տեսնենք համայնքի փայլուն ապագան, պատկերացնենք մեր համայնքի տեսլականը: Այդ ճանապարհը երկար է, լի խոչընդոտներով, դժվարություններով: Այդ ճանապարհի մի մասն էլ հենց 2017-2021թթ. է: Ուստի Ձեր ակտիվ մասնակցությամբ, լսումների, խորհրդակցությունների արդյունքում մշակել ենք այս ծրագիրը, ներառելով համայնքում առկա խնդիրները, պրոբլեմները, խոչընդոտները, դրանց ծնող պատճառները: Պրոբլեմները հիմնականում նույնն են, ինչես ամբողջ հանրապետությունում, ֆինանսական միջոցների անբավարարություն, բնակչության սոցիալական ցածր մակարդակ, արտագաղթ, գործազրկություն, անբնակ տներ, բնակչության թվի նվազում: Այս բոլորին ավելանում է նեհամայնքային խնդիրներ, մասնավորապես՝ խոշոր գյուղական համայնքում արտադրական ձեռննաչկությունների բացակայություն, բնակելի ֆոնդ վատ վիճակ, մանկապարտեզի շենքի բացակայություն, դպրոցների ոչ համաչափ տարածքային տեղաբաշխում, անբարեկարգ փողոցներ, աղբահանություն, կոմունալ ծառայությունների և ինչու չէ գյուղատնտեսական ոլորտի զարգացման և արտադրանքի իրացման խնդիրներ:

Այս և այլ չթվարկած խնդիրների լուծման համար մշակել և հաստատել սույն ծրագիրը առաջիկա 5 տարիների համար: Ծրագրի իրականացումը հնարավորություն կընձեռնի մասնավորապես բարելավելու գուգարքցու սոցիալական վիճակը, նախադպրոցական տարիքի երեխաներին հաճախել հարմարավետ տիպային մանկապարտեզ, բարեկարգել ներհամայնքային ճանապարհները, մաքրել սելավատարները, օգնել գյուղատնտեսությամբ զբաղված մարդկանց, ուշադրության դարձնել դպրոցական, մարզական, մշակույթային առօրյային: Մեր պարտականությունների շրջանակում կատարել աղբահանություն, մաքրման և կոմունալ աշխատանքներ: Հիմնական խնդիրներից է մնում բնակֆոնդի պահպանումը, 2 բազմաբնակարան շենքերի տանիքների նորոգումը, մշակույթի տան տանիքի նորոգումը: Խնդիրները շատ են, միջոցները անբավարար: Մենք բնակչության հետ քննարկման, ավագանու ակտիվ մասնակցությամբ ներկայացնում են սույն հնգամյա զարգացման ծրագիրը, հուսով որ այն հիմնականում կլինի իրատեսական, նշված խնդիրները, պրոբլեմները լուծելու համար:

Համայնքի ղեկավար Ա. Աշուղյան

2. ՀԱՄԱՅՆՔԻ ԻՐԱՎԻՃԱԿԻ ՆԿԱՐԱԳՐՈՒԹՅՈՒՆԸ

2.1 ՀԱՄԱՅՆՔԻ ԸՆԴՀԱՆՈՒՐ ՆԿԱՐԱԳՐՈՒԹՅՈՒՆԸ

Գյուղը հիմնադրվել է 1710թվին: Հիմնական գյուղաբնակների նախնիները այստեղ հաստատվել են Արցախից: Ռելեֆը լեռնային է շրջափակված Փամբակի լեռաշղթայով, տարծքից հյուսիսային մասով հոսում է Փամբակ գետը, կլիման բարեխառն է, ձմռանը երբեմն ցուրտ, ամռանը երբեմն շոգ: Տեղումները միջին չափի, սեզոնին հաճախակի կարկտահարություն, սելավներ: Հորդառատ անձրևներին հաջորդում է սելավատարի խցանումը, ավերից դուրս գալը, բանջարանոցների և այգիների տիղմապատումը և ավերվածությունները: Հեռավորությունը մայրաքաղաքից 130կմ է մարզկենտրոնին սահմանակից: Ծովի մակարդակից բարձրությունը 1350մ է, վարչական տարածքը 2092 հա, որից վարելահողեր 242 հա, խոտհարք 202 հա, արոտավայրերը 1078,6 հա, պտղատու այգիներ տնամեծներում 56 հա, այլ հողատեսքեր 164,3 հա: Սեփականաշնորհված է 370 հա, համայնքային սեփականություն 1317 հա: Սեփական եկամուտները կազմում է ընդամենը 20%: Գյուղը նախկին Գուգարքի շրջանի կենտրոնն է եղել: Ունի 1 ավագ և 1 հիմնական դպրոց, մանկապարտեզ, մշակույթի տուն, գրադարան, մարզադպրոց: Նախկին արտադրական ձեռնարկություններ, հատկապես կարի ֆաբրիկան չի գործում, չի պահպանվել հիմնական միջոցները: Հիմնական զբաղմունքը գյուղատնտեսությունն է: Անասնապահությունը անեկամտաբեր է, նվազում է անասնազլիաքանակը, չի իրացվում կամ աննշան գներով է իրացվում միս, կաթնամթերքը: Համայնքի բնակչության թիվը 5500 մարդ է:

Փախստականների թիվ եզակի է, տատանվող, մեծ թիվ են կազմում սոցիալական խոցելի խմբերը:

Թոշակառուներ – 1023

Հաշմանդամներ – 232

Նպաստառուներ – 250

Երեխաներ (0-5 տարեկան) – 134

Դպրոցականներ (6-17 տարեկան) – 568

Աշխատունակ բնակչության թիվը կազմում է 3800 մարդ, վարձու աշխատանքով զբաղված է 385 մարդ: Զբաղվածության հաջորդ մասը հողագործության և անասնապահության ոլորտում է: Զբաղվածություն չունեցող, տնտեսապես ոչ ակտիվ մարդկանց թիվը 2920 է:

2.2 ՀԱՄԱՅՆՔԻ ՍՈՑԻԱԼ ՏՆՏԵՍԱԿԱՆ ԻՐԱՎԻՃԱԿԸ

Տեղական ինքնակառավարումն իրականացվում է համայնաքապետարանի աշխատակազմի միջոցով: Չորրորդ անգամ համայնքի ղեկավար է ընտրվել Աշոտ Աշուղյանը և նորընտիր ավագանին իր 11 անդամներով, կիսով չափ նորցված անդամներով: Համայնքապետարանի աշխատակազմը ունի հետևյալ կառուցվածքը:

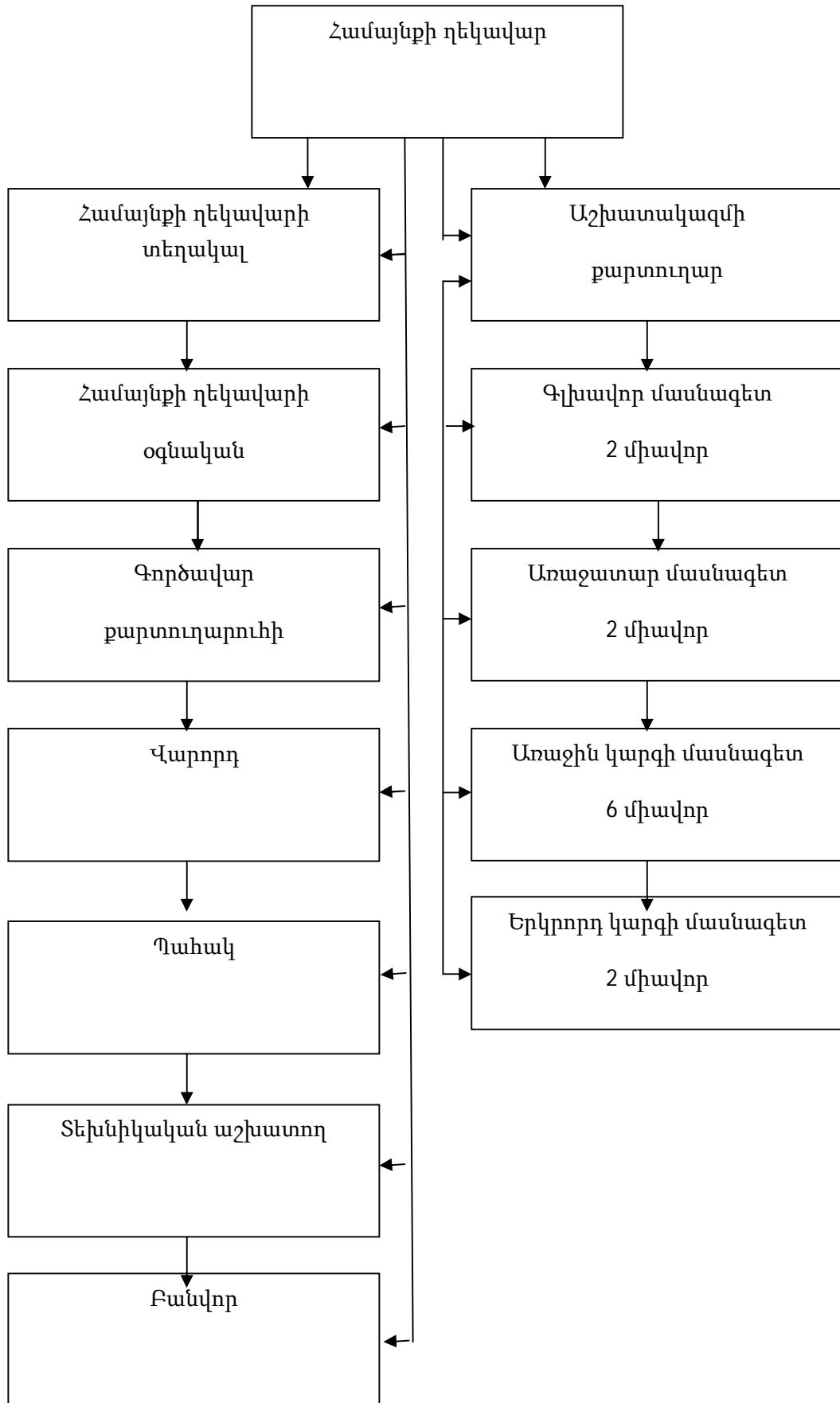

ԿՐԹՈՒԹՅՈՒՆ, ՄՇԱԿՈՒՅԹ, ՄՊՈՐՏ

Համայնքում գործում է 2 դպրոց, թիվ 1`ավագ և թիվ 2` հիմնական դպրոցը: Ավագ դպրոցի վիճակը բավարար է, թիվ 2-ը հավաքովի կառուցված հետերկրաշարժային տարիներին, նոր կառուցված Կոտեջային թաղամասում խնդիրներ կան աշակերտների տեղափոխման հետ, ուսուցիչները տեղացիներ են, Վանաձորից 14-ը: Պակասել են աշակերտների թիվը դպրոցներում: Երկու հաստատություններն էլ ջեռուցվում են գազի վառարաններով: Համայնքի ցավոտ թիվ 1 խնդիրը մանկապարտեզի շենքի բացակայությունն է: Հիմնական շենքը քանդվել է 1988թ. երկրաշարժի ժամանակ, որոշ ժամանակ գործել է փայտաշեն կառույցում, վերջին տարիներին հանգրվանել է թիվ 2 դպրոցի մի մասնաշենքում, որը արդեն նշվել է կտրված է գյուղի հիմնական տարածքից: Հաճախում են 50 նախադպրոցական տարիքների երեխաներ, մինչդեռ նրանց թիվը կրկնակի ավելի են: Կահավորվածությունը և սարքավորումները տասնամյակների վաղեմություն ունեն:

Մշակույթի տունը տիպային շենքում է տեղավորված, կիսաքանդ է, վերանորոգման առաջնահերթ կարիք ունի տանիքը` մոտ 1250մ² տարածքով: Գործող խմբակները սահմանափակ է, չի ջեռուցվում: Ձմռանը տաքացվում են առանձին սենյակներ: Դահլիճը 300 տեղանոց է, շենքը անմխիթար վիճակում է, մշակույթային միջոցառումներ չեն իրականացվում: Նույն շենքում են տեղակայված գրադարանը, որն ունի 18200 կտոր գրականությամբ: Մակայն զգացվում է գրադարանի ծառայություններից օգտվողների թվի նվազում: Վերանորոգվել է մարզադպրոցը, սակայն տեղանքի խոնավության պատճառով փտել են հաստակի տախտակները: Դահլիճը չի ջեռուցվում, ինչի պատճառով հնարավոր չէ լիարժեք մարզումներ անցկացնել: Գործում են մարզական խմբակներ, որտեղ մարզվում են 120 սաներ:

ԲՆԱԿԱՐԱՆԱՅԻՆ ԵՎ ԿՈՄՈՒՆԱԼ ՏՆՏԵՍՈՒԹՅՈՒՆ

Բնակֆոնդը 165,5 հազար քառ. մետր է, որից առանձնատներինը 122,5 հազար քառ. մետր: Բազմաբնակարան շենքերը թվով 9-ն է, որից 1-ը չորրորդ կարգի վթարայնության, ենթակա ամրացման: Երկրաշարժից հետո կառուցվել է կոտեջային թաղամաս: Առաջնահերթ խնդիր է թիվ 9 և 10 բազմաբնակարան շենքերի տանիքների նորոգումը: Աղբատար մեքենա համայնքապետարանը չունի: Աղբահանությունը կատարվում է մրցույթային կարգով: Աղբը տեղափոխվում է Վանաձորի աղբավայր: Չնայած աղբահանությունը կատարվում է պարբերաբար, այնուամենայնիվ թափառող կենդանիների և քամու պատճառով պոլիէթիլենային տոպրակները և թեթև իրերը տարածքը ապականում են: Վատ վիճակում են բոլոր փողոցները, բացառությամբ մարզկենտրոնին կապող ճանապարհը:

ԳՅՈՒՂԱՏՆՏԵՍՈՒԹՅՈՒՆ ՀՈՂԱԳՈՐԾՈՒԹՅԱՆ

Վարչական տարածքը 2092 հա, որից վարելահող242 հա, 2012 հա խոտհարք: Բնակչության հիմնական զբաղմունքը գյուղատնտեսությունն է, մասնավորապես անասնաբուծությունը: Հաշվառված է 995 գլուխ խոշոր եղջերավոր, 460 գլուխ մանր եղջերավոր, 300 խոզեր: Նկատվում է գլխաքանակի անկում : Ճյուղը եկամտաբերություն չի ապահովում: Խնդիրներ կան մսամթերքի իրացման, հատկապես գնային գործոնով պայմանավորված: Ցածր է նաև կաթի մթերման գները: Անհրաժեշտություն է կաթի ընդունման, մշակման արտադրամասի, թեկուզ միայն ընդունման կետի կառուցումը, հագեցված սառնարաններով:

Վարելահողերը չեն մշակվում, հիմնականում հնձում են խոտհարքների խոտերը, մասնավոր կողմից հնամաշ տեխնիկայով: Տնամեծներում մշակվում է կատոֆիլ, բանջարեղեն, ինչպես նաև տնամերձ այգիները:

Ոռոգվող հողեր չկան, եղած ջրագծերը չեն գործում: Գյուղատնտեսությունը հիմնականում գոյատևում է վարկային միջոցներով, սակայն ցածր եկամտաբերությունը խոչընդոտում է ճյուղի զարգացմանը:

ԱՌՈՂՋԱՊԱՀՈՒԹՅՈՒՆ ՍՈՑԻԱԼԱԿԱՆ ՎԻՃԱԿ

Համայնքի միակ առողջապահական հիմնարկը` <<Առողջության առաջնային պահպանման կենտրոն>> ՊՈԱԿ-ն է` 2 բժշկով, 10 կրտսեր անձնակազմով: Հիմնական բուժօգնությունը բնակչությանը ստանում է Վանաձորի բուժհիմնարկներում: Վատ է սոցիալական վիճակը: Աղքատության շեմին են բնակչության կեսից ավելին: Բարձր է գործազրկությունը: Վարձու աշխատանքով զբաղված են մոտ 400 մարդ: Նպաստների համակարգում ընդգրկված են 82 ընտանիքներ:

ԸՆԴՀԱՆՈՒՐ ՏԵՂԵԿՈՒԹՅՈՒՆՆԵՐ

Խոշոր գյուղական համայնքը չունի արտադրական որևէ ձեռնարկություն: Նախկին կարի ֆաբրիկայից ոչինչ չի մնացել: Գյուղը պատմական մշակույթային արժեքներով հարուստ չէ, զբոսաշրջության զարգացման հեռանկարներ չկան:

Համայնքային սեփականություն հանդիսացող գույք ՀՀ կառավարության 14.03.1997թ. թիվ 51 որոշմամբ սահմանված

- Մշակույթի տուն -1 միավոր
- Համայնքապետարանի վարչական շենք -1 միավոր
- Ներհամայնքային փողոցներ ճանապարհներ – 24 միավոր
- Կամուրջներ – 1միավոր
- Հուշարձաններ – 3 միավոր
- Գերեզմանատուն -2 միավոր
- Մարզադպրոց -1 միավոր
- <<Նիվա>> ավտոմեքենա – 1 միավոր

**2.6 ՀԱՄԱՅՆՔԻ ՈՒԺԵՂ ԵՎ ԹՈՒՅԼ ԿՈՂՄԵՐԻ,
ՀՆԱՐԱՎՈՐՈՒԹՅՈՒՆՆԵՐԻ ԵՎ ՍՊԱՌՆԱԼԻՔՆԵՐԻ
(ՈՒԹՀՍ) ՎԵՐԼՈՒԾՈՒԹՅՈՒՆ**

1) Ուժեղ կողմերը

- Գյուղը սահմանակից է մարզկենտրոն Վանաձոր քաղաքին, ճանապարհները չեն փակվում, կապը մշտական է հանրապետության բնակավայրերի հետ, գտնվում է Երևան-Վրաստան ճանապարհի խաչմերուկում:
- Կլիման բարեխառն է, հարմար գյուղատնտեսության զարգացման համար: Արոտավայրերը, խոտհարքները նպաստավոր են անասնաբուծության զարգացման համար:
- Համայնքն ամբողջովին գազաֆիկացված է, ապահովված կապի և հեռուստատեսության բոլոր հնարավորություններով:
- Գործում են հիմնական և ավագ դպրոցները, մանկապարտեզը, մարզադպրոցը: Հետդպրոցական, բաժրագույն կրթությունը շարունակում են մարզկենտրոնում և մայրաքաղաքում:
- Մշակույթային միջոցառումներ՝ թատրոն, համերգ և այլ հիմնականում հաճախում են Վանաձոր քաղաքի մշակույթային օջախներ, ընդամենը մի քանի բոլակում: Գործում են առևտրի 5 օբյեկտներ և 1 գազալցակայան:
- Բարձր որակավորում ունեցող մասնագետների առկայություն:

2) Թույլ կողմերը

- Երկրաշարժից մնացած, առանց ամրացման շենքերը, առանձնատները
- Բազմաբնակարանային թիվ 9 և 10 շենքերի տանիքների անմխիթար վիճակը:
- Մշակույթի տան, հատկապես տանիքի անտանելի վիճակը: Վերջին 30 տարում ոչ մի նորոգում կամ վերակառուցում չի իրականացվել:
- Երկրաշարժից քանդված մանկապարտեզի փոխարեն մինչև օրս, հանրապետության մեծ գյուղական համայնքներից մեկը չունի մանկապարտեզի շենք: Մանկապարտեզը գոյատևում է թիվ 2 դպրոցի մի փայտաշեն մասնաշենքում:
 - Փողոցները անբարեկարգ են, ասֆալտապատված է միայն մարզկենտրոնից Գուգարք ձգող ճանապարհը:
 - Չկա աղբահանության սեփական համակարգ, աղբատար մեքենա:
 - Նվազում է համայնքի ազգաբնակչության թիվը հատկապես ցածր է մանուկների և երիտասարդների տեսակար կշիռը:
 - Սոցիալական ծանր վիճակ, զբաղվածություն ցածր մակարդակ:
 - Բնակչության աճող աղքատություն, սոցիալական ցածր մակարդակ, եկամուտների նվազում:

3) Հնարավորությունները

- Գյուղատնտեսության մթերքների արտադրության լայն հնարավորություններ, արտավայրեր, խոտհարքներ, մարդկային ռեսուրսներ
- Արտադրական ձեռնարկությունների գործարկում աշխատանքների ստեղծում:

4)Սպառնալիքները

- Համայնքի դեմոգրաֆիկ վիճակը, բնակչության թվաքանակի նվազում:
- Բնական սպառնալիքները՝ երաշտ, կարկուտ, սելավների ավերվածություններ:
- Սեյսմիկ գոտում գտնվող կառույցների՝ հիմնականում խարխուլ վիճակը:

2.3 ՀԱՄԱՅՆՔՈՒՄ ԻՐԱԿԱՆՑՎՈՂ ԾՐԱԳՐԵՐԸ

Համայնքի տարածքում անցնող 4 տարում հանրապետական և մարզային խոշոր ծրագրեր չեն իրականացվել: Հրատապ միջոցառումների ծրագրով ասֆալտապատվել են 1,5 կմ երկարությամբ ճանապարհներ: Պետական բյուջեի միջոցներով վերանորոգվել են թիվ 7 և 8 շենքերի տանիքները: Ծրագիրը շարունակական է և անհրաժեշտ է թիվ 9 և 10 շենքերի տանիքների նորոգումը, որով տվյալ շենքերը կփրկվեն փլուզումից:

Շարունակական անհրաժեշտություն է նաև ճանապարհների, փողոցների վերանորոգումը, իսկ հանրապետական, մարզային ծրագրերի շրջանակում նաև առաջին կարևորություն ունեցող փողոցների ասֆալտապատում:

Միջհամայնքային համագործակցության ծրագրեր և միջոցառումներ չկան, առաջիկայում հատկապես կարևորվում է Վանաձոր քաղաքի հետ աղբավայրի և կեցադային թափոնների մշակման ծրագրերը, ինչ բավական ծախսատար է, կախված դոնոր կազմակերպությունների բարեհաճությունից:

Համայնքում տեղացի և արտասահմանյան բարերարների կողմից ծրագրեր չեն իրականացվել թե գրավչության թե շահութաբերության ակնկալիքից ելնելով: Մասնավոր կապիտալը նույնպես համայնքում իր գործը չի անում:

Համայնքային ծրագրերից հիմնականները հետևյալներն են.

- Մանկապարտեզի կառուցում
- Մշակույթի տան վերանորոգում
- Ճանապարհների վերանորոգում և որոշ հատվածների ասֆալտապատում
- Գիշերային լուսավորության կարգավորում, ինայողական լամպերի օգտագործմամբ

Ծրագրերի նպատակները ակնկալվող արդյունքները և դրանց ազդեցությունը համայնքի վրա ներկայացվում է առանձին ծրագրերի անձնագրերում և դրան կից նկարագրականով:

2.4 ՀԱՄԱՅՆՔԻ ՖԻՆԱՆՍԱԿԱՆ ԻՐԱՎԻՃԱԿԻ

ՆԿԱՐԱԳՐՈՒԹՅՈՒՆ ԵՎ ՖԻՆԱՆՍԱԿԱՆ ԿԱՆԽԱՏԵՍՈՒՄ

Համայնքի կարևորագույն ֆինանսական փաստաթղթերը՝ հնգամյա ծրագրերը, տարեկան բյուջեները կանխատեսելիս ցավոք Գուգարք համայնքի սեփական եկամուտների աճ նախատեսել դժվար է:

Որովհետև համայնքում արդյունաբերական ձեռնարկություններ չկան, նույնիսկ արտադրամասեր : Տեղական տուրքերի նվազում, հետ վերադարձվող հողակտորների, կամ դրանց սեփականատերերի բացակայության անեկամտաբերության պայմաններում հողի հարկի աճ կանխատեսելը նույնիսկ դժվար է: Գույքահարկի աճը հիմնականում ակնկալվում է տրանսպորտային միջոցներով:

Այնուամենայնիվ հաշվի առնելով վերոհիշյալը, պետք է ռեսուրսները օգտագործել ամբողջությամբ, մեր երազած տեսլականը իրականություն դարձնելու համար:

Կից աղյուսակներով ներկայացվում է համայնքի բյուջեի եկամուտները և ծախսերը հիմնական ուղղություններով 2017-2021թթ. համար: Իսկ առանձին տարիների հասանելի լրացուցիչ միջոցները կներգրավեն հաջորդող տարիների տարեկան բյուջեներում առանձին ծրագրերի տեսքով, որոնք կնպաստեն համայնքի զարգացմանը:

2.5 ԶԱՐԳԱՑՄԱՆ ԽՈՉԸՆԴՈՏՆԵՐԸ ԵՎ ԴԺՎԱՐՈՒԹՅՈՒՆՆԵՐԸ

Համայնքի զարգացման խոչընդոտները և դժվարությունները պայմանավորված չեն միայն համայնքային խնդիրներով, այլ պայմանավորված են պետականծրագրերով, դրանց ազդեցություններով: Հետևաբար հիմնական խոչընդոտները և դժվարությունները կնվազեն հանրապետությունում տնտեսական իրավիճակի բարելավմանը, սոցիալական իրավիճակի կայունացմանը և այլ կայունացումներում պայմանավորված: Այնուամենայնիվ նշենք համայնքի զարգացման խոչընդոտներն ու դժվարությունները ըստ ուղղությունների:

- 1) 1.Գործարար միջավայրը չի բարելավվում, բիզնես ներկայացուցիչները չեն ցանկանում արտադրություն ստեղծել:
- 2) Համայնքի գույքի կառավարումը ևս դժվարությունների է հանդիպում: Բնակֆոնդը վատ վիճակում է, վերանորոգումների կարիք ունի: Մշակույթի տունը օրեցօր խարխլվում է, տանիքը շտապ փոխելու կարիք է զգում, իսկ տիպային շենքը ամբողջական վերանորոգման: Թիվ 9 և 10 շենքերի տանիքները նույնպես աղետալի վիճակում են: Անբարեկարգ փողոցները վերանորոգման, գիշերային լուսավորության կարիք ունեն:
- 3) Նախադպրոցական կրթության հիմնական խնդիրները մանկապարտեզի շենքի գույքի բացակայությունն է, համայնքի համար մեկ հրատապ խնդիրը:
- 4) Ակտիվ մարզական և մշակույթային կյանքի աշխուժացմանը խոչընդոտում են մարզադպրոցի ջեռուցման համակարգի բացակայությունը, հատակի տախտակների փտում խոնավությունից, իսկ

մշակութային կյանքի հիմնական խոչընդոտը մշակույթի տան անմխիթար վիճակն է, ջեռուցման համակարգի բացակայությունը:

- 5) Համայնքի բնակչությունը սոցիալապես անապահով վիճակում է: Անձնական տնտեսություններից ստացված եկամուտները չնչին են, աշխատատեղերը խիստ սահմանափակ, զբաղվածների թիվը ընդհանուր բնակչության 10%-ն է կազմում:
- 6) Ֆիզկուլտուրան և առողջ ապրելակերպը հիմնականում խրախուսվում է, անցկացվում են միջոցառումներ մարզադպրոցում, հանրակրթական 2 դպրոցներում:
- 7) Բնակարանային շինարարությունը հիմնականում դադարել է, համայնքում առկա է շատ չբնակեցվող տներ, բնակարաններ, որոնց ձեռքբերումը ավելի ձեռնտու է, քան նոր շինարարությունը:
- 8) Աղբահանությունը կատարում է Վանաձորի <<Սանմաքրում>> ձեռնարկությունը մրցույթային կարգով, համայնքը չունի աղբատար մեքենա: Կառուցապատումը, բարեկարգումը, կանաչապատումը, ինչպես նաև գերեզմանատների պահպանում իրականացվում է համայնքային բյուջեի սուղ միջոցներից, ինչը սահմանափակ է և չի բավարարում:
- 9) Հասարակական տրանսպորտը գործում է նորմալ, սակայն ճանապարհային ենթակառուցվածքները շահագործման և պահպանման համար ունեն լրացուցիչ միջոցների կարիք:
- 10) Պետության պաշտպանության աջակցման նպատակով, սերտորեն համագործակցում է Վանաձորի տարածքային զինկոմիսարիատի հետ, զինակոչի, զորահավաքային պլանների իրականացման գործում: Գյուղապետարանը հատուկ ուշադրություն է դարձնում սահմանահ զինվորների ընտանիքների նկատմամբ:
- 11) Համայնքը չունի սեյսմիկ քարտեզ, ինչը խնդիր է առաջացնում: Պարբերաբար հեղեղումների պատճառով տիղմոտ ջուրը դուրս է գալիս սելավատարներից ավերում առանձնատները, այգի, բանջարանոցները, ճանապարհները:
- 12) Հիմնական զբաղմունքը համայնքում գյուղատնտեսությունն է, ջրովի հողատարածքներ չկան, մշակվում է հիմնականում տնամերձ հողերը՝ ուղղությունները բանջարաբուծություն, այգեգործություն: Հացահատիկային կուլտուրաներ չեն մշակվում, կարտոֆիլը փոքր քանակով սեփական կարիքների համար: Բնակչության հիմնական զբաղմունքը անասնաբուծությունն է, ինչը նույնպես եկամտաբեր չէ, խնդիրներ կան կաթի, մսի իրացման ոլորտում: Խոտհարքներ տեղակայված են բարձր ռելեֆում, տեխնիկայի պակասը՝ հնձիչ, հակավորոդ և այլն բարձրացնում են կերային միավորի ինքնարժեքը, որն էլ իր ազդեցությունն է թողնում կաթի, մսի ինքնարժեքի վրա:

- 13) Համայնքում բնապահպանական խոշոր խնդիրներ չկան, բայց զգացնել է տալիս հատված անտառների ցավը, աղբահանությունը պարբերաբար կատարվում է, սակայն համայնքապետարանի միջոցները չեն բավարարում իդեալական վիճակի հասնելու համար:
- 14) Առայժմ զբոսաշրջիմներին հետաքրքրող ծրագրեր դժվար է իրականացնել: Սակայն առաջիկայում Վանաձորում նախատեսվող զբոսաշրջությունը կարող է իր մեջ ներքաշել Գուգարք համայնքին, ինչը կարող է միջհամայնքային զարգացման փայլուն օրինակ լինել:
- 15) Ցավոք համայնքում երիտասարդների առօրյան հագեցված անցկացնելու պայմաններ չկան, հիմնականում մշակույթի տան անմխիթար վիճակով պայմանավորված: Հիմնականում անցկացվում են մարզական միջոցառումներ:
- 16) Ցածր է ծնելիության մակարդակը, պայմանավորված համայնքից երիտասարդների տեղաշարժի՝ արտահոսման, ինչպես նաև հանրապետության այլ վայրեր: Իր բացասական ազդեցությունն է թողնում նաև սոցիալական վատ վիճակը, ինչի պայմաններում բազմազավակության մասին խոսելն ավելորդ է:
- 17) Համայնքում գործող միակ առողջապահական հիմնարկը՝ Առողջապահության առաջնային կենտրոնն է՝ 2 բժիշկներով և 10 կրտսեր անձնակազմով: Այս կենտրոնում ծառայությունները անվճար են, սակայն հետագա բուժումների համար բնակչությունը դժվարությունների է հանդիպում, միջոցների պակասության պատճառով լիարժեք բուժում չեն կարողանում ստանալ:
- 18) Ցավոք համայնքը աշխատատեղերով հարուստ չէ, որպեսզի հաշմանդամների ներգրավեն աշխատանքում: Նրանք ներգրավված չեն նաև մարզական, մշակութային, ինչպես նաև հասարակական կյանքում:
- 19) Համայնքի բնակչությունը հիմնականում հայեր են, սակայն այլ ազգերի եզակի ներկայացուցիչները այսպես ասած մերված են տեղաբնակների հետ, հավասար իրավունքներով, միմյանց միչև հաղորդակցման խնդիրներ չկան:
- 20) Համայնքում իրականացվող ծրագրերի ֆինանսավորողների թվում ցավոք բարեգործներ չկան, համայնքում պատկառելի կարողությունների տիրապետող անձիք չկան, իսկ դրսի բարեգործները ցավոք չեն նկատում: Առաջիկա 5 տարիներին համայնքապետարանի աշխատակազմը կաշխատի այլ ուղղությամբ, լրացուցիչ միջոցներ ներգրավելու, ինչպես նաև թվարկած խնդիրներից հիմնական, առաջնահերթերը կներգրավեն հնգամյա զարգացման ծրագրերում:

3. ՆՊԱՏԱԿՆԵՐԻ ՍԱՀՄԱՆՈՒՄ ԵՎ ԳՈՐԾՈՂՈՒԹՅՈՒՆՆԵՐԻ ՊԼԱՆԱՎՈՐՈՒՄ

3.1 Համայնքի զարգացման տեսլական Գուգարք համայնքի հնգամյա զարգացման ծրագրում արդեն նշվել են համայնքի անցյալին, ներկային վերաբերվող ցուցանիշները: Մինչդեռ կանխատեսումները զուսպ են, հուսով դրանք կլինեն իրատեսական, իսկ հնարավորությունների նոր բացահայտումները գուցե անհնարինի կայացմանը:

Համայնքի կայուն զարգացման ցուցանիշները առաջիկա 5 տարիների համար.

-Աղքատության շեմից ցածր գտնվող ընտանիքների թիվը մոտ 400 է, կամ համայնքի ընտանիքների ընդհանուր թվի 25%-ը:

-Համայնքի սեփական եկամուտները կաճեն տարեկան 5%-ի սահմաններում:

-Համայնքի բնակչության թվակազմի դրական փոփոխություն չի նկատվում: Վերոնշյալ ցուցանիշների ինչպես նաև այլ ցուցանիշների բարելավմանն է միտված համայնքի հնգամյա զարգացման ծրագիրը: Սոցիալական վիճակի մակարդակի բարձրացումը զբաղվածների թվաքանակի աճը, աշխատատեղերի ստեղծման նպաստելը, համայնքում առաջնահերթ մանկապարտեզի կառուցումը, ճանապարհների վերանորոգումը, գիշերային լուսավորության նոր համակարգի ստեղծումը, բազմաբնակարանային շենքերի տանիքների նորոգումը, մշակույթի տան վերակառուցումը և այլ ծրագրեր կնպաստեն գուգարքցու կյանքի որակի բարձրացմանը, տեսլականի իրականացմանը:

1. Ծ Ր Ա Գ Ր Ի Ա Ն Ձ Ն Ա Գ Ի Ր

« ԳՈՒԳԱՐՔ ՀԱՄԱՅՆՔԻ ՄԱՆԿԱՊԱՐՏԵԶԻ ԿԱՌՈՒՑՈՒՄԸ »

Պարտադիր խնդիր, որի լուծմանն է միտված ծրագիրը	Մանկապարտեզը գործում է թիվ 2 դպրոցի մի մասնաշենքում, չունի անհրաժեշտ կահավորում, խոհանոց, ննջարանային պարագաներ, կտրված է գյուղի հիմնական տարածքից: 5500 բնակիչ ունեցող համայնքում մանկապարտեզ է հաճախում 50 երեխա, մինչդեռ ցանկացողների և կարիք ունեցողների թիվը կրկնակի, եռակի անգամ ավելի է:						
Ծրագրի անմիջական նպատակ	Մանկապարտեզ հաճախողների թվի ավելացում, այն կկազմի						
	Ցուցանիշներ	Ելակետային արժեք	Թիրախային արժեքներ				
		2016	2017	2018	2019	2020	2021
Կխթանի նախադպրոցական և արտադպրոցական դաստիարակության կազմակերպումը	50	60	70	80	90	100	
Ծրագրի միջանկյալ արդյունքներ	1. Ազդեցությունը համայնքի կայուն զարգացման վրա, աճի տեմպերը տոկոսներով						
	Ցուցանիշներ	Ելակետային արժեք	Թիրախային արժեքներ				
		2016	2017	2018	2019	2020	2021
	Կբարելավվի հաճախող սաների դաստիարակչական կրթական, առողջական մակարդակը, սննդի, հիգիենայի հանգստի նոր պայմաններ կգործեն, շենքը կջեռուցվի ընդհանուր համակարգով երեխաների ծնողները կզբաղվեն աշխատանքով:	0	5	10	15	20	25
	2. Երեխաների ծնողները ազատվելով խնամքից ներգրավվածությունը տնտեսության այլ ոլորտ.						
Ցուցանիշներ	Ելակետային արժեք	Թիրախային արժեքներ					
	2016	2017	2018	2019	2020	2021	
Ազատվելով երեխաների խնամքից խնդիրներից ծնեղները կփնտրեն աշխատանք, նպաստելով ընտանեկան բյուջեի ավելացմանը, սոցիալական վիճակի բարելավմանը	0	10	20	30	40	50	
Ծրագրի հիմնական գործողությունները	1-ին միջանկյալ արդյունքն ապահովող գործողություններ 1.1.Ծրագրի իրականացման համար հանրային քննարկումների կազմակերպում 1.2.Հարցի վերաբերյալ դիմում մարզպետարան, ՀՀ կառավարություն						

	<p>1.3 Մանկապարտեզի կառուցման համապատասխան փաստաթղթերի կազմում, ծրագրի նախագիծ, նախահաշվի կազմում</p> <p>1.4 Հողի հատկացում, շինարարության թույլտվության տրամադրում</p> <p>2-րդ միջանկյալ արդյունքն ապահովող գործողություններ</p> <p>2.1. Մանկապարտեզի շենքի կառուցում</p> <p>2.2. Շենքի հարակից տարածքի բարեկարգում, խաղահրապարակի կառուցում, ծառապատում</p> <p>2.3 Հիգենայի, սննդի, խաղերի, հանգստի պարագաների ձեռքբերում, մանկապարտեզի կահավորում</p>
Ծրագրի բյուջեն	<p>Ընթացիկ ծախսեր՝ 10 մլն դրամ</p> <p>Կապիտալ ծախսեր՝ 90 մլն դրամ</p> <p>Ընդհանուր բյուջեն՝ 100 մլն. դրամ</p>
Ծրագրի իրականացման համար անհրաժեշտ այլ ռեսուրսներ	Ծրագրով շահագործված անձանց, հասարակական, տեղական և արտասահման դոնոր կազմակերպությունների, բարերարների ներգրավվածությունը կառույցի, կահավորման, բարեկարգման և այլ աշխատանքներում, իսկ ֆինանսավորման հիմնական աղբյուրը ՀՀ պետբյուջեն է: Համայնքապետարանը նույնպես կունենա իր ներդրման մասնաբաժինը:
Ծրագրի հիմնական ռիսկերը	Մանկապարտեզի կառուցման ֆինանսական միջոցների հայթայթումը
Ծրագրի հիմնական շահառուները	Գուգարք համայնքի բնակիչներ
Ծրագրի սկիզբ և ավարտ	
Ծրագրի համառոտ նկարագրություն	Հանրապետության մեծ գյուղական համայնքներից, նախկին շրջկենտրոն՝ Գուգարքի մանկապարտեզի շենքը քանդվել է 1988թ. Երկրաշարժին, այնուհետև գոյատևել է փայտային կառույցում, հիմա թիվ 2 դպրոցի մի մասնաշենքում, զրկված բոլոր հարմարություններից, հաճախող երեխաների թիվը մի քանի հարյուրից կրճատվել է հասնելով 50-ի, գործող մանկապարտեզը կտրված է գյուղի հիմնական տարածքից, չունի հիգենայի, հանգստի, սնունդ ընդունելու նորմալ պայմաններ:

2. Ծ Ր Ա Գ Ր Ի Ա Ն Ձ Ն Ա Գ Ի Ր

«ԳՈՒԳԱՐՔԻ ՄՇԱԿՈՒՅԹԻ ՏԱՆ ՏԱՆԻՔԻ ՀԻՄՆԱՆՈՐՈԳՈՒՄ»

Պարտադիր խնդիր, որի լուծմանն է միտված ծրագիրը	Մշակույթի տունը կառուցված է 1980թ. Տիպային նախագծով, 1988թ. Երկրաշարժին կառույցը թուլացել է, խարխվել: Տասնյակ տարիներ չի վերանորոգվել: Իսկ հիմնական խնդիրը տանիքն է 1350մ ² տարածքով: Քամու, ձյան, անձրևի պատճառով ամբողջովին շարքից դուրս է եկել: Անձրևաջրերը և ձնհալի ջրերը անարգել թափանցում են ներքև, խարխլուով պատերը, կոնստրուկցիաները, հատակը: Առաջնային խնդիր է մշակույթի տան տանիքի հիմնանորոգում, շենքը քանդվելուց փրկելու, իսկ ապագայում ամբողջ կառույցը հիմնանորոգելուց հետո, կամ համայնքային հնարավորությունների դեպքում որոշ տարածքները օգտագործելու համար:						
Ծրագրի անմիջական նպատակ	<u>Մշակույթի տան շենքում մշակույթային միջոցառումների անցկացում, գրադարանի անխափան աշխատանք</u>						
	Ցուցանիշներ Հիմնանորոգել մշակույթի տան տանիքը, համապատասխան ջեռուցման համակարգով	Ելակետային արժեք	Թիրախային արժեքներ				
		2016	2017	2018	2019	2020	2021
0	-	1350	-	-	-		
Ծրագրի միջանկյալ արդյունքներ	1. Մշակույթի տունը վերադարձնել բնականոն հուն, ծառայեցնելով իր նպատակին						
	Ցուցանիշներ՝ Մշակույթի տան մեծ դահլիճը, գրադարանի տարածքը, խմբակների պարապունքների, վարչական և այլ տարածքներ փրկել ավերվածությունից և վերադարձնել բնականոն հուն: Օգտագործվում տարածքների աճը տոկոսներով:	Ելակետային արժեք	Թիրախային արժեքներ				
		2016	2017	2018	2019	2020	2021
		20	20	50	60	70	80
	2. Գործող երաժշտական, պարային, խմբակների բնականոն գործունեությունը						
Ցուցանիշներ՝ Գործող խմբակների ավելացում, նրանց գործունեության բարելավում	Ելակետային արժեք	Թիրախային արժեքներ					
	2016	2017	2018	2019	2020	2021	
	4	4	5	6	6	7	
Ծրագրի հիմնական գործողությունները	1-ին միջանկյալ արդյունքն ապահովող գործողություններ 1.1. Անցկացնել հանրային քննարկումներ, լսումներ 1.2. Փնտրել բարերարներ, դոնորներ, ներդրողներ 1.3. Պետական բյուջեից նպատակային ներդրումներ ստանալու խնդրով դիմել						

	<p>մարզպետարան, ՀՀ կառավարություն</p> <p>1.4. Ձեռնարկել նախագիծ, նախահաշվի կազմումը</p> <p>1.5. Մրցույթային կարգով կատարել տանիքի նորոգում</p> <p>2-րդ միջանկյալ արդյունքն ապահովող գործողություններ</p> <p>2.1. Վերանայել մշակույթի տան, գրադարանի բյուջեները, գործող խմբակները ավելացնելու, կադրերի, գործիքների ձեռք բերման համար</p> <p>2.2. Ավելացնել մշակույթային միջոցառումների ցանկը, հնարավորություն ստեղծել հյուրախաղերի անցկացման համար</p>
Ծրագրի բյուջեն	<p>Ընթացիկ ծախսեր՝ 3մլն դրամ</p> <p>Կապիտալ ծախսեր՝ 19մլն դրամ</p> <p>Ընդհանուր բյուջեն՝ 22մլն դրամ՝</p>
Ծրագրի իրականացման համար անհրաժեշտ այլ ռեսուրսներ	<p>Ծրագրի իրականացման հիմնական աղբյուր կարող է ծառայել Պետբյուջեից հատկացվող նպատակային դրամաշնորհները, կամ մարզային հրատապ ծրագրերի հաշվին կատարվող ներդրումները:</p> <p>Առաջիկայում համայնքի ավագանին, աշխատակազմը կփնտրի դոնորների, տեղական, միջազգային, ինչպես նաև բարերանների ծրագիրը շարունակական դարձնելու, ներքին աշխատանքներ կատարելու համար</p>
Ծրագրի հիմնական ռիսկերը	Ծրագրի իրականացման ձգձգումը լի է վտանգներով, շենքին սպասվում է փլուզման վտանգ, ուստի փրկության միակ ուղին ֆինանսական միջոցների հայթայթումն է և աշխատանքների կատարումը
Ծրագրի հիմնական շահառուները	Գուգարք համայնքի բնակիչներ
Ծրագրի սկիզբ և ավարտ	
Ծրագրի համառոտ նկարագրություն	<p>Մշակույթային կյանքը համայնքում համարյան չի նշմարվում: 300տեղանոց դահլիճը անգործության է մատնված, անձրևաջրերից, եղած գույքը փչանում է, գրադարանի 18200 կտոր գրական ֆոնդը փչանում, խմբակային պարապունքներ, անմխիթար, չջեռուցվող սենյակներում հնարավոր չէ: Շենքի տանիքի նորոգումը առաջնահերթ խնդիր է համայնքի համար:</p>

3. Ծ Ր Ա Գ Ր Ի Ա Ն Ձ Ն Ա Գ Ի Ր

« Բազմաբնակարան շենքերի տանիքների նորոգում (թիվ 9,10) »

Պարտադիր խնդիր, որի լուծմանն է միտված ծրագիրը	Թիվ 90և 10 շենքերի տանքները երկրաշարժից հետո խարխիվել են, անձրևաջրերը թափվում են տները: Քանդման վտանգի տակ են 70 բնակարաններ:						
Ծրագրի անմիջական նպատակ	Կառավարել համայնքի գույքը, փրկել այն փչացումից, երաշխավորել համայնքի հեռահար նպատակի (տեխնականի իրականացմանը, կայուն զարգացմանը)						
	Ցուցանիշներ	Ելակետային արժեք	Թիրախային արժեքներ				
		2016	2017	2018	2019	2020	2021
2 շենքերը քանդվելուց փրկելու համար անհրաժեշտ է նորոգել շենքերի տանիքները մ ²				1200			
Ծրագրի միջանկյալ արդյունքներ	1. Նպաստել շահառուների սոցիալական վիճակի բարձրացումը						
	Ցուցանիշներ	Ելակետային արժեք	Թիրախային արժեքներ				
		2016	2017	2018	2019	2020	2021
	Շենքերի բնակիչները անձրևաջրերից պաշտպանվելու բնակարանները վերանորոգելու և այլ ծախսերի գումարները կուղղեն սոցիալական այլ հարցեր լուծելու մլն. դրամ	2	1	-	-	-	-
	2. Խնայել համայնքային բյուջեի ծախսերը ամենամյա վերանորոգում կատարելու						
	Ցուցանիշներ	Ելակետային արժեք	Թիրախային արժեքներ				
	2016	2017	2018	2019	2020	2021	
Ձեռալից և անձրևաջրերից բնակիչներին փրկելու համար համայնքի բյուջեից ծախսվում են որոշակի գումարներ ազբոջիֆերները փոխելու, ջրհորդանները կարգի բերելու համար: Կխնայվեն այդ միջոցները մլն. դրամ:	2	2	-	-	-	-	
Ծրագրի հիմնական գործողությունները	1-ին միջանկյալ արդյունքն ապահովող գործողություններ 1.1.Քննարկումներ հասարակության ավագանու աշխատակազմի մասնակցությամբ 1.2.Միջոցների հայթայթման համար դիմել ՀՀ կառավարություն, Լոռու մարզպետարան հրատապ ծրագրերի շրջանակներում ծրագիրն իրականացնելու, բարերաներին, դոնոր կազմակերպություններին ֆինանսական ներդրումների խնդրանքով 1.3 Ծրագրի նախագիծ, նախահաշվի կազմումը 1.4 Աշխատանքների թույլտվության տրամադրում 2-րդ միջանկյալ արդյունքն ապահովող գործողություններ						

	<p>2.1. թիվ 9 և 10 շենքերի հին տանիքների ապամոնտաժում</p> <p>2.2. Փտած փատյա կոնստրուկցիաների փոխարինում</p> <p>2.3. Ջրհորդանների կառուցում</p> <p>2.4. Ազբոշիֆերների փոխարինում մետաղական ծածկով</p>
Ծրագրի բյուջեն	<p>Ընթացիկ ծախսեր՝ 3 մլն դրամ</p> <p>Կապիտալ ծախսեր՝ 15 մլն դրամ</p> <p>Ընդհանուր բյուջեն՝ 15 մլն դրամ</p>
Ծրագրի իրականացման համար անհրաժեշտ այլ ռեսուրսներ	Ծրագրի իրականացման համար կարող են օգտագործվել ՀՀ պետբյուջեից տրամադրվող նպատակային ներդրումները, մարզպետարանի հրատապ ծրագրերի ֆինանսավորման անհատ բարերարներ, տեղական միջազգային դոնոր կազմակերպություններ, համայնքային ներդրումներ
Ծրագրի հիմնական ռիսկերը	Ֆինանսական միջոցների հայթայթումը
Ծրագրի հիմնական շահառուները	Թիվ 9 շենքի 50 բնակարանի 132 բնակարանների են և թիվ 10 շենքի 20 բնակարանների 52 բնակիչներն են
Ծրագրի սկիզբ և ավարտ	2018թ. Հունվարի 1-ից 2018թ. դեկտեմբերի 31-ը
Ծրագրի համառոտ նկարագրություն	Թիվ 9 և թիվ 10 շենքը շահագործվել են 1985թ. 1988թ երկրաշարժի ժամանակ թուլացել, անմխիթար վիճակում են հայտնվել: Իսկ առավել ցածր են տանիքները, ազբոշիֆերները ջրադրվել են հեռացել են իրարից, պողպատյա ջրհորդանները ժանգոտվել, փտել են, ինչը պատճառ է դարձել ջրի անարգել հոսելու, թուլացնելով պատերը, թրջելու առաստաղները, հատկապես 5-րդ հարկի բնակարանների: Առաջնահերթ խնդիր է 2 շենքերի տանիքների նորոգումը, ինչը կազմում է 1200մ ² , որից 800մ ² թիվ 9 շենքի տարածքը և 400 մ ² թիվ 10 շենքի տարածք: Ընդհանուր արժեքը կազմում է 10,8 մլն. դրամ

4. Ծ Ր Ա Գ Ր Ի Ա Ն Ձ Ն Ա Գ Ի
ԳՈՒԳԱՐՔԻ ՆԵՐՀԱՄԱՅՆՔԱՅԻՆ ՃԱՆԱՊԱՐՀՆԵՐԻ ՆՈՐՈԳՈՒՄ ԵՎ ԱՍՖԱԼՏԱՊԱՏՈՒՄ

Պարտադիր խնդիր, որի լուծմանն է միտված ծրագիրը	<p>Համայնքի ճանապարհները անբարեկարգ են, քանդված, ասֆալտապատված է միայն մարզկենտրոնի հետ կապող ճանապարհը: Բոլոր փողոցները նորոգման կարիք ունեն, իսկ ամենաբանուկ մասերը՝ բազմաբանակարան շենքեր տանող հատվածները՝ ասֆալտապատման անհրաժեշտություն:</p>						
Ծրագրի անմիջական նպատակ	<p>Համայնքի անբարեկարգ փողոցների բարեկարգում, հարթեցում, խճապատում, անձրևաջրերի հեռացման առունների կառուցում: Գյուղի կենտրոնական մասում, բանուկ փողոցներում, բազմաբանակարան շենքերի փողոցների 2-կմ-անոց հատվածների ասֆալտապատում</p>						
	<p><i>Ցուցանիշները</i> Փողոցների հողային աշխատանքների կատարում, հարթեցում, խճապատում, ջրատար առունների կառուցում, Ընդհանուր՝ 2 կմ ճանապարհի ասֆալտապատում կարևոր հատվածներում;</p>	Ելակետային արժեք	Թիրախային արժեքներ				
		2016	2017	2018	2019	2020	2021
10		15	30	70	80	100	
Ծրագրի միջանկյալ արդյունքներ	<p>3. Համայնքի կայուն զարգացման վրա ազդեցությունը բնապահպանական խնդիրների լուծմանը, համայնքի բարեկարգում</p>						
	<p>Կբարելավվի մարդկանց և տրանսպորտի երթևեկությունը, կնպաստի տնտեսության զարգացմանը, բնակիչները կազատվեն ճանապարհային պոշուց</p>	Ելակետային արժեք	Թիրախային արժեքներ				
		2016	2017	2018	2019	2020	2021
		10	20	25	55	60	65
	<p>4. Տրանսպորտային միջոցների անվտանգ շահագործում</p>						
<p>Համայնքում աշխատող հասարակական և մասնավոր շարժական գույքը որոշոկիորեն կապահովվի ջարդվելուց, կաշխատի երկարաժամկետ</p>	Ելակետային արժեք	Թիրախային արժեքներ					
	2016	2017	2018	2019	2020	2021	
	10	20	30	50	55	60	
Ծրագրի հիմնական գործողությունները	<p>Ծրագրի միջանկյալ արդյունքներն ապահովող գործողություններ.</p> <p>1.1 Ծրագրի իրականացման համար հանրային լուսամների և քննարկումների կազմակերպում</p> <p>1.2 Ծրագրի ներկայացում մարզպետարան , ՀՀ կառավարություն</p> <p>1.3 Փաստաթղթերի պատրաստում, նախագիծ-նախահաշվի կազմում</p> <p>1.4 Փողոցների վերանորոգում, ասֆալտապատում</p>						
Ծրագրի բյուջեն							

	<p>Ընթացիկ ծախսեր՝ 10մլն դրամ</p> <p>Կապիտալ ծախսեր՝ 100մլն դրամ</p> <p>Ընդհանուր բյուջեն՝ 110մլն դրամ</p>
Ծրագրի իրականացման համար անհրաժեշտ այլ ռեսուրսներ	<p>Ամբողջ ծրագրի հիմնական ծախսերը կարող են կատարվել ՀՀ պետբյուջեի միջոցների հաշվին կամ միջազգային դոնոր կազմակերպությունների միջոցներով:</p> <p>Փաստաթղթային նախագծման , նախահաշվային ծախսերը կարող է հոգալ համայնքապետարանը, ինչպես նաև կարող է իր միջոցներով կատարել որոշ փողոցների հողային աշխատանքները՝ խճապատել դրանք</p>
Ծրագրի հիմնական ռիսկերը	Կառուցապատման համար անհրաժեշտ ֆինանսական միջոցների ներգրավում
Ծրագրի հիմնական շահառուները	Գուգարքի բնակիչները՝ մոտ 6000մարդ, ինչպես նաև հյուրեր, տնտեսական գործունեություն իրականացնող անձինք
Ծրագրի սկիզբ և ավարտ	01.01.2017---31.12.2021
Ծրագրի համառոտ նկարագրություն	<p>Լոռու մարզի խոշոր գյուղական համայնքներից մեկը՝ 6000բնակչությամբ, բազմաբնակարան շենքերով, կոմունիկացիաներով նախկին շրջկենտրոնը՝ ասֆալտապատ ու բարեկարգ փողոցներով, ներկայումս չունի պատշաճ տեսք և ճանապարհային հարմարավետություն. փողոցները քանդված են, առկա են խորացած ջրափոսեր, շահագործվող մեքենքները ջարդվում են կամ ստեղծում են վթարային իրավիճակներ է խուսափելով փոսորակներից ու խորդուբորդություններից;</p> <p>Առաջնակարգ անհրաժեշտություն կա բոլոր փողոցների մասնակի ,բայց հիմնավոր վերանորոգման, իսկ գյուղի կենտրոնական մասերի տրանսպորտային շարժով ծանրաբեռնված որոշ հատվածների և բազմաբնակարան շենքեր տանող ճանապարհային հատվածների՝ ասֆալտապատման:</p>

5. Ծ Ր Ա Գ Ր Ի Ա Ն Ձ Ն Ա Գ Ի Ր
ԳՈՒԳԱՐՔԻ 1-ԻՆ ՓՈՂՈՑԻ ԹԻՎ 3 ՇԵՆՔԻ ՎԵՐԱԿԱՌՈՒՑՈՒՄ

Պարտադիր խնդիր, որի լուծմանն է միտված ծրագիրը	1982թ. կառուցված ... բնակարանանոց շենքը երկրաշարժի պատճառով ամբողջությամբ խարխուլվել է, ճանաչվել է վթարայնության 4-րդ աստիճան, հարևանությամբ գտնվող բոլոր շենքերը կամ ամբողջությամբ քանդվել են, կամ վերակառուցվել, բնակության պիտանի չէ:						
Ծրագրի անմիջական նպատակ	Երկրաշարժից հետո տվյալ կարգի եզակի շենքերից է, որ չի վերակառուցվել: Նպատակը շենքը փրկել ամբողջական փլուզումից, ապահովել սեյսմակայուն գոտիների ամրացումը, կոմունիկացիոն, սանհագույցների ամբողջական փոխում:						
	Ցուցանիշները Շենքի տանիքի քանդում ամբողջությամբ: Սեյսմիկ գոտիներով պատերի ամրացում դուռ, լուսամուտների տեղադրում, ներքին հարդարում, տարածքի բարեկարգում:	Ելակետային արժեք	Թիրախային արժեքներ				
		2016	2017	2018	2019	2020	2021
-	-	-	70	100	-		
Ծրագրի միջանկյալ արդյունքներ	5. Համայնքի 40 ընտանիքներ կապահովվեն բնակարանով դուրս գալով տնակներից						
	Կիսաքանդ շենքի բնակիչները, նրանց սերունդները թողնելով տնակները, կտեղափոխվեն հարամարավետ բնակարան	Ելակետային արժեք	Թիրախային արժեքներ				
		2016	2017	2018	2019	2020	2021
	-	-	-	-	40	-	
6. Կբարելավվի բնակիչների սոցիալ տնտեսական վիճակը %-ով:							
Հարմարավետ բնակարաններում կունենան կենցաղի	Ելակետային արժեք	Թիրախային արժեքներ					
	2016	2017	2018	2019	2020	2021	
-	-	-	-	50	100		

	հարմարավետ պայմաններ, ջեռուցում առողջությունները, կյանքի որակը.						
Ծրագրի հիմնական գործողությունները	Ծրագրի միջանկյալ արդյունքներն ապահովող գործողություններ: 1. Հանրային քննարկումների և լսումների կազմակերպում 2. Ծրագրի ներկայացում մարզպետարան և ՀՀ կառավարություն 3. Փաստաթղթերի, նախագիծ, նախահաշվի կազմում 4. Ֆինանսական միջոցների հայթայթում 5. Շինարարության մրցույթի հայտարարում 6. Շինարարության իրականացում 7. Տարածքի բարեկարգում						
Ծրագրի բյուջեն	Ընթացիկ ծախսեր 20 մլն. դրամ Կապիտալ ծախսեր 240 մլն. դրամ Ընդհանուր բյուջեն 260 մլն. դրամ						
Ծրագրի իրականացման համար անհրաժեշտ այլ ռեսուրսներ	Ծրագրի իրականացման համար միջոցներ պետք է տրամադրի ՀՀ կառավարության ՀՀ պետբյուջեից, որոշակի ներդրումներ կարող է անել համայնքի բյուջեն:						
Ծրագրի հիմնական ռիսկերը	Ֆինանսական միջոցների հայթայթումը						
Ծրագրի հիմնական շահառուները	Թիվ 3 շենքի նախկին բնակիչները, կամ նրանց ընտանիքի անդամները, սերունդները՝ 140 մարդ.						
Ծրագրի սկիզբ և ավարտ	Սկիզբը 2019թ. հունվարի, ավարտը 2020թ. սեպտեմբեր						
Ծրագրի համառոտ նկարագրություն	1988թ. երկրաշարժի ժամանակ 1-ին փողոցի բոլոր բազմաբնակարան շենքերը խարխուլվել, քանդվել են, հետագայում բոլորը կամ քանդվել, կամ վերակառուցվել են: Բացառություն է թիվ 3 շենքը, որը խարխուլ վիճակում կանգուն է, կարիք ունի կապիտալ վերակառուցման, որպեսզի տարբեր կառույցներում բնակվող բնակիչները վերադառնան իրենց տները:						

6. ԾՐԱԳՐԻ ԱՆՁՆԱԳԻՐ
ԳՈՒԳԱՐՔԻ ՄԱՐԶԱԴՊՐՈՑԻ ԶԵՌՈՒՑՄԱՆ ՀԱՄԱԿԱՐԳԻ ԿԱՌՈՒՑՈՒՄ

Պարտադիր խնդիր, որի լուծմանն է միտված ծրագիրը	Մարզադպրոցում տարբեր խմբակներում իրենց պարապունքներն են անցկացնում 120 պատանիներ, ինչպես նաև դահլիճը ծառայում է համայնքի բնակիչներին, անցկացվում են միջոցառումներ: Սակայն դահլիճը չի ջեռուցվում, տարվա կեսին պարապունքները անցկացվում են ցուրտ դահլիճում, ինչը նպաստում է մարզիկների առողջության վրա բացասական ազդեցություն թողնելով:						
Ծրագրի անմիջական նպատակ	Ծրագրի իրականացումը հնարավորություն կնձեռնի դահլիճում ապահովել կայուն ջերմաստիճան, պարապունքների անցկացումը պարբերաբար, ըստ գրաֆիկի անցկացնելուն, շենքի վիճակի պահպանմանը:						
	Ցուցանիշներ	Ելակետային արժեք	Թիրախային արժեքներ				
	Մարզական խմբակներում պարապող մարզիկների թիվը	2016	2017	2018	2019	2020	2021
		80	90	110	120	120	120
	Դահլիճում իրենց առողջությունը վերականգնող բնակիչների թիվը	30	30	40	40	50	50
Ծրագրի միջանկյալ արդյունքներ	7. Ազդեցությունը մարզական պարապունքների վրա, աճը տոկոսներով						
	Էապես կբարելավվի պարապունքների որակը, կպահպանվի ու կամրապնդվի մարզիկների առողջությունը	Ելակետային արժեք	Թիրախային արժեքներ				
		2016	2017	2018	2019	2020	2021
		-	-	30	40	50	50
	8. Ազդեցությունը համայնքի բնակիչների վրա, աճը տոկոսներով						

	Դահլիճում իրենց առողջությունը կպահպանեն բնակիչները, կազատվեն երեխաներին մարզկենտրոն պարապունքի տանելու հոգսից	Ելակետային արժեք	Թիրախային արժեքներ				
		2016	2017	2018	2019	2020	2021
		-	-	30	40	50	50
Ծրագրի հիմնական գործողությունները	<p>1-ին միջանկյալ արդյունքներն ապահովող գործողություններ</p> <p>1.1 ծրագրի հանրային քննարկում</p> <p>1.2 ծրագրի ներկայացում մարզպետարան, ՀՀ կառավարություն</p> <p>1.3 փաստաթղթերի կազմում, ծրագրի նախագծի նախահաշվի կազում</p> <p>1.4 ջեռուցման համակարգի կառուցում տեղադրում</p> <p>1.5 մարզական գույքի ձեռքբերում, խմբակների ձևավորում</p> <p>2-րդ միջանկյալ արդյունքներին ապահովող գործողություններ</p> <p>a. տրենաժորների, մարզական այլ գույքի ձեռք բերում</p> <p>b. բնակչության ակտիվ մասի ներգրավումը մարզական կյանքին</p>						
Ծրագրի բյուջեն	<p>Ընթացիկ ծախսեր 1 մլն. դրամ</p> <p>Կապիտալ ծախսեր 6 մլն. դրամ</p> <p>Ընդհանուր բյուջե 7 մլն. դրամ</p>						
Ծրագրի իրականացման համար անհրաժեշտ այլ ռեսուրսներ	Ծրագրի իրականացման համար անհրաժեշտ միջոցներ կարող են հատկացվել ՀՀ պետբյուջեից, միջազգային կազմակերպություններից, դոնակներից, անհատ բարերարներից: Ընթացիկ ծախսերը կհոգա համայնքապետարանը:						
Ծրագրի հիմնական ռիսկերը	Ծրագրի իրականացման հիմնական խոչընդոտը ֆինանսական միջոցներն են, որոնց ներգրավմամբ ծրագիրը անմիջապես իրականություն կդառնա:						
Ծրագրի հիմնական շահառուները	Համայնքի բոլոր պատանիներն ու երիտասարդները, խմբերում ընդգրկված 100-150 անձինք, առողջությունը վերականգնող համայնքի բնակիչներ:						
Ծրագրի սկիզբ և ավարտ	2018թ. Հունվարից 2021թ. դեկտեմբեր						
Ծրագրի համառոտ նկարագրություն	Մարզադահլիճում ապահովելով կայուն ջերմություն, հնարավորություն կլինի շուրջտարի անցկացնել պարապունքներ, սահմանված գրաֆիկով, ավելացնել պարապունքների թիվը, պահպանել դահլիճի ֆիզիկական լավ վիճակը:						

**ԳՈՒԳԱՐՔ ՀԱՄԱՅՆՔԻ ԲՅՈՒՋԵԻ ՄՈՒՏՔԵՐԸ
ԳՆԱՀԱՏՈՒՄԸ ԵՎ ԿԱՆԽԱՏԵՍՈՒՄ**

(հազ. դրամներով)

Հ/Հ	ԵԿԱՄՏԻ ՏԵՍԱԿԸ	2015թ. փաստացի	2016թ. կանխատեսում	2017թ. կանխատեսում	2018թ. կանխատեսում	2019թ. կանխատեսում	2020թ. կանխատեսում	2021թ. կանխատեսում
1	Եկամուտներ՝ ընդամենը	139943,6	141552,2	148268	155160	163355	167281	179766
	Հարկային եկամուտներ ընդամենը	13615,7	14200	15402,3	15666	16045	16790	17480
1.1	Հողի հարկ	3089,9	3120	3741,9	3780	3850	4105	4280
1.2	Գույքահարկ	10196,8	10820	11390,4	11596	11890	12360	12850
1.3	Տեղական տուրք	329	260	270	290	305	325	350
2	Այլ եկամուտներ	3721,5	4385	3419	3840	3985	4135	4270
2.1	Գույքի վարձակալություն	611,2	650	600	690	730	760	810
2.2	Հողի վարձակալություն	1539,5	1230	1199	1250	1280	1310	1350
2.3	Տեղական վճար	1570,8	1800	900	1120	1170	1230	1260
2.4	Օրենքով նախատեսված այլ եկամուտ.	742	705	720	780	805	835	850
3	Պաշտոնական տրանսֆերտներ	121864,4	122967,2	129446,7	135650	143325	150491	158016
3.1	Դոտացիա (ֆինանս. համահարթ.)	114874,8	122487,4	129446,7	135650	143325	150491	158016
3.2	Սուբվենցիա (նպատակ. ֆինանսավորում)	6989,6	479,8	-	-	-	-	-
	Տարեսկզբի ազատ մնացորդ	6069,8	6070,1	6000				

ԳՈՒԳԱՐՔՀԱՄԱՅՆՔԻ ԲՅՈՒՋԵՏԱՅԻՆ ԾԱԽՍԵՐԸ - ԸՍՏ ՀՈՂՎԱԾՆԵՐԻ

	ԸՆԴԱՄԵՆԸ ԾԱԽՍԵՐ	2015թ. փաստացի			ԿԱՆԽԱՏԵՄԵԼԻ				
		Ընդամենը	Այդ թվում		2017	2018	2019	2020	2021
			Վարչական	Ֆոնդային					
	Ծախսատեսակները ըստ նշանակ.								
2100	Ընդհանուր բնույթի հանրային ծառ.	52837,3	45720,5	7116,8	57064,0	59800	62850	66050	69300
2400	Տնտեսական հարաբերություններ	16949,3	2567,0	14382,3	1800,0	1890	1985	2083	2188
2451	Ճանապարհային տնտեսություն	18161,5	2567,0	15594,5	1800,0	1890	1985	2083	2188
2500	Շրջակա միջավայրի բաեկարգում	14426,0	10155,0	4271,0	12200,0	12810	13450	14123	14829
2511	Աղբահանություն	5810,0	5160,0	650	5200,0	5460	5733	6020	6320
2521	Կեղտաջրեր, սելավատարներ	8616,0	4995,0	3621,0	7000,0	7350	7717	8103	8509
2600	Բնակ. շին. և կոմ. ծառայություններ	400,0	400,0	-	900,0	940	970	995	1040
2800	Հանգիստ մշակույթ	14428,3	134237	1004,6	14730,0	15319	15932	16569	17232
2820	Մշակույթային ծառայություն	13078,7	13078,7	-	14460,0	14573	15302	16068	16871
2821	Գրադարան	4644,8	46444,8	-	5050,0	5302	5567	5846	6138
2823	Մաշակույթի տուն	8053,9	8053,9	-	5050,0	5302	5567	5846	6138
2900	Կրթություն	34376,7	34376,7	-	38100,0	39624	41209	43270	4500
2910	Մանկապարտեզ նախակրթական	16088,0	16088,0	-	38100,0	39624	41209	43270	45000
2951	Արտադպրոցական սպորտ դպրոց	13628,9	13628,9	-	14870,0	15613	16394	17213	18075
2940	Բարձրագույն կրթություն	4439,8	4439,8	-	7200,0	7180	7142	7501	7441
3000	Սոցիալական պաշտպանություն	6860,0	6860,0	-	7600,0	7980	8380	8798	9238

Մ Ո Ն Ի Թ Ո Ր Ի Ն Գ Ի Ա Ն Ձ Ն Ա Գ Ի Ր

Տրամաբանական մոդելի բաղադրիչ	Ցուցանիշի ելակետային արժեք (2016)	Ցուցանիշի թիրախային արժեք (2017)	Ցուցանիշի փաստացի արժեք (2017)	Ցուցանիշի կատարողական (2017)	Տվյալների հավաքագրման պարբերականությունը		Ցուցանիշի ստացման աղբյուր	Ցուցանիշի ստացման մեթոդ
					Կիսամյակային	Տարեկան		
Համայնքի կայուն զարգացում								
Աղքատության շեմից ցածր գտնվող ընտանիքների հարաբերությունը համայնքի ընտանիքների ընդհանուր թվին (արտահայտված տոկոսով)	25%	22%	0	0		X	համայնքապետարաններ	Փաստաթղթային ուսումնասիրություն/հարցազրույց
Համայնքի սեփական եկամուտների տարեկան աճ, արտահայտված տոկոսով	1%	2%				X	Համայնքապետարան	Փաստաթղթային ուսումնասիրություն
Համայնքում գրանցված բնակիչների թվի փոփոխությունը նախորդ տարվա համեմատ, արտահայտված տոկոսով	0.6%	0.9%				X	<< Ոստիկանություն	Հարցում
1. Գործարար միջավայրի բարելավում և ձեռնարկատիրության խթանում								
Համայնքում ձեռնարկատիրական գործունեությամբ զբաղվող սուբյեկտների թիվը (անհատ ձեռնարկատերեր և ձեռնարկություններ)	5Ա/Ձ	5Ա/Ձ				X	ՊԵԿ տարածքային բաժին	Հարցում
Ոչ գյուղատնտեսական բնագավառում ֆորմալ զբաղվածության աճ	0%	1%				X	ՊԵԿ տարածքային բաժին/ԱՎԾ	Հարցում
2. Համայնքի գույի և դրամական միջոցների կառավարում								
Գույքի հետ գործարքների համապատասխանությունը «Գույքի կառավարման ծրագրին»	100%	100%				X	Համայնքապետարան	Փաստաթղթային ուսումնասիրություն
3. Նախադպրոցական և արտադպրոցական դաստիարակություն								
Առանձնացված նախադպրոցական հաստատություն (այն համայնքներում, որտեղ առանձին նախակրթարան չկա)						X	Համայնքապետարան	Փաստաթղթային ուսումնասիրություն

Նախադպրոցական հաստատություններում ընդգրկված երեխաների թվաքանակի հարաբերությունը համայնքի նախադպրոցական տարիքի երեխաների ընդհանուր թվին, արտահայտված տոկոսով)	25%	25%				X	Համայնքապետարան	Փաստաթղթային ուսումնասիրություն
Ծնողների բավարարվածությունը նախադպրոցական կրթությունից	40	40					Նախադպրոցական հաստատություններ հաճախող երեխաների ծնողներ	Հարցում կամ խմբային հարցազրույց/ֆոկլուս խումբ
Արտադպրոցական հաստատություններում ընդգրկված երեխաների թվի հարաբերությունը համայնքի դպրոցական տարիքի երեխաների ընդհանուր թվին, արտահայտված տոկոսով	5%	6%				X	Համայնքապետարան	Փաստաթղթային ուսումնասիրություն
Ծնողների բավարարվածությունը արտադպրոցական կրթությունից	60%	60%			X		Արտադպրոցական հաստատություններ հաճախող երեխաների ծնողներ	Հարցում կամ խմբային հարցազրույց/ֆոկլուս խումբ
4. Ակտիվ մշակութային և մարզական կյանքի կազմակերպումը՝ երիտասարդության ներգրավմամբ								
Համայնքապետարանի կազմակերպված մշակութային միջոցառումների թիվ	6	7				X	Համայնքապետարան	Փաստաթղթային ուսումնասիրություն
Համայնքում գործող մշակութային խմբակների թիվ	3	5				X	Համայնքապետարան	Փաստաթղթային ուսումնասիրություն
Մշակութային խմբակներում ընդգրկված երեխաների ու պատանիների թվի հարաբերությունը համայնքի երեխաների ու պատանիների թվին՝ արտահայտված տոկոսով	10%	12%				X	Համայնքապետարան	Փաստաթղթային ուսումնասիրություն
Ծնողների բավարարվածությունը մշակութային խմբակներից	40%	40%			X		Արտադպրոցական հաստատություններ հաճախող երեխաների ծնողներ	Հարցում կամ խմբային հարցազրույց/ֆոկլուս խումբ
Համայնքապետարանի միջոցներով կազմակերպված երեխաների ու պատանիների այցելություններ համայնքից դուրս մշակութային օջախներ	0	0				X	Համայնքապետարան	Փաստաթղթային ուսումնասիրություն

Համայնքապետարանի միջոցներով համայնքում կազմակերպված մարզական միջոցառումների թիվ	1	3				X	Համայնքապետարան	Փաստաթղթային ուսումնասիրություն
Համայնքային գրադարանի (ներառյալ էլեկտրոնային գրադարանի) առկայություն	այո	այո				X	Համայնքապետարան	Դիտարկում
Գրադարանից օգտվողների թվի տարեկան աճ նախորդ տարվա համեմատ, արտահայտված տոկոսով	5%	8%				X	Գրադարան	Փաստաթղթային ուսումնասիրություն
5. Համայնքի բնակչության սոցիալական պաշտպանություն								
Սոցիալական ծրագրի առկայություն	0	0				X	Համայնքապետարան	Փաստաթղթային ուսումնասիրություն
Սոցիալական ծրագրի շահառուների բավարարվածությունը ծրագրից		0			X		Շահառուների ընտրանք	Հարցում կամ խմբային հարցազրույց/ֆոկլուս խումբ
6. Ֆիզիկական կուլտուրայի և առողջ ապրելակերպի խթանում								
Համայնքապետարանի օժանդակությամբ համայնքում գործող մարզական խմբակների թիվ	4	6				X	Համայնքապետարան	Փաստաթղթային ուսումնասիրություն
Մարզական խմբակներում ընդգրկված երեխաների ու պատանիների թվի հարավերությունը համայնքի երեխաների ու պատանիների ընդհանուր թվին, արտահայտված տոկոսով						X	Համայնքապետարան	Փաստաթղթային ուսումնասիրություն
Ծնողների բավարարվածությունը մարզական խմբակներից	23%	25%			X		Մարզական խմբակներ հաճախող երեխաների ու պատանիների ծնողներ	Հարցում կամ խմբային հարցազրույց/ֆոկլուս խումբ
7. Համայնքում բնակարանային շինարարության խթանում								
Համայնքում կառուցված բնակելի մակերես						X	Համայնքապետարան	Փաստաթղթային ուսումնասիրություն

Համայնքապետարանում հաշվառված բնակարանային պայմանների բարելավման կարիք ունեցող ընտանիքների թվի հարաբերությունը համայնքի տնային տնտեսությունների ընդհանուր թվին, արտահայտված տոկոսով	0%	10%				X	Համայնքապետարան	Փաստաթղթային ուսումնասիրություն
8. Համայնքի բնակավայրերի կառուցապատումը, բարեկարգումը և կանաչապատումը, համայնքի աղբահանությունը և սանիտարական մաքրումը, կոմունալ տնտեսության աշխատանքների ապահովումը, համայնքային գերեզմանատների պահպանումը և գործունեության ապահովումը								
Համայնքի գլխավոր հատակագծի առկայություն	0	0				X	Համայնքապետարան	Փաստաթղթային ուսումնասիրություն
Համայնքում գլխավոր հատակագծին համապատասխան տրված շինարարական թույլտվությունների թվի հարաբերությունը տրված շինարարական թույլտվությունների ընդհանուր թվին, արտահայտված տոկոսով						X	Համայնքապետարան	Փաստացի ուսումնասիրություն
Համայնքում քաղաքաշինական կանոնադրության առկայություն	0					X	Համայնքապետարան	Փաստաթղթային ուսումնասիրություն
Կառուցապատման թույլատրության մեջ նշված ժամկետների պահպանմամբ իրականացված շինարարությունների թվի հարաբերությունը համայնքում իրականացված շինարարությունների ընդհանուր թվին, արտահայտված տոկոսով	100%					X	Համայնքապետարան	Փաստացի ուսումնասիրություն
Համատիրությունների կողմից սպասարկվող բնակելի մակերեսի հարաբերությունը համայնքի կողմից սպասարկվող բնակելի մակերեսին, արտահայտված տոկոսով	25%					X	Համայնքապետարան/համատիրություններ	Փաստացի ուսումնասիրություն
Համայնքի բնակիչների բավարարվածությունը ջրամատակարարումից և ջրահեռացումից	60%	80%	0	0	X		Համայնքի բնակիչներ	Հարցում կամ խմբային հարցազրույց/ֆոկուս խումբ
Համայնքի բնակիչների բավարարվածությունը ոռոգման ջրի մատակարարումից	0%	0%						

Համայնքի բնակիչների բավարարվածությունն աղբահանությունից և սանիտարական մաքրումից	90%	100%			X		Համայնքի բնակիչներ	Հարցում
Համայնքի կանաչ տարածքների տարեկան աճ, արտահայտված տոկոսով	2%	5%				X	Համայնքապետարան	Փաստաթղթային ուսումնասիրություն
Գերեզմանատների համապատասխանությունը հատակագծին (այսինքն՝ գերեզմանատան հաստատված տարածքից դուրս գերեզմանատեղի չի հատկացվում)	100%	100%				X	Համայնքապետարան	Փաստաթղթային ուսումնասիրություն
9. Համայնքի հասարակական տրանսպորտի աշխատանքի կազմակերպում, համայնքային ճանապարհային ենթակառուցվածքների պահպանություն և շահագործում								
Համայնքի բնակիչների բավարարվածությունը համայնքը սպասարկող հասարակական տրանսպորտի աշխատանքներից	80%	90%			X		Համայնքի բնակիչներ	Հարցում
Համայնքային ենթակայության ճանապարհների տեղադրված ճանապարհային նշանների թվի հարաբերությունն անհրաժեշտ ճանապարհային նշաններին, արտահայտված տոկոսով	80%	90%				X	Համայնքապետարան	Փաստաթղթային ուսումնասիրություն
Համայնքում կահավորված ավտոբուսային կանգառների հարաբերությունը ավտոբուսային կանգառների ընդհանուր թվին	100%	100%				X	Համայնքապետարան	Փաստաթղթային ուսումնասիրություն
Համայնքը սպասարկող հասարակական տրանսպորտի պարկում 5 և ավելի տարի հնություն ունեցող մեքենաների հարաբերությունն ավտոպարկի մեքենաների ընդհանուր թվին, արտահայտված տոկոսով	100%	100%				X	Համայնքապետարան/ուղևորափոխադրումներ իրականացնող ընկերություն(ներ)	Փաստաթղթային ուսումնասիրություն/ հարցում
Համայնքի ենթակայության տակ գտնվող ճանապարհների ամեն տարի ասֆալտապատած հատվածի երկարության հարաբերությունը համայնքի ենթակայության տակ գտնվող ճանապարհների երկարությանը, արտահայտված տոկոսով	2%	5%				X	Համայնքապետարան/շինարարություն իրականացնող ընկերություն(ներ)	Փաստաթղթային ուսումնասիրություն/ հարցում

10. Աջակցություն պետական պաշտպանության իրականացմանը								
Համայնքում բնակվող զինապարտ քաղաքացիների գրանցամատյանի վարում	առկա	առկա				X	Համայնքապետարան/տարածքային զինվորական կոմիսարիատներ	Փաստաթղթային ուսումնասիրություն
11. Աղետների ռիսկերի նվազեցման և արտակարգ իրավիճակներում բնակչության պաշտպանության ու քաղաքացիական պաշտպանության միջոցառումների իրականացում								
Համայնքում ապաստարանի կամ թաքստոցի առկայություն	առկա	առկա				X	Համայնքապետարան	Փաստաթղթային ուսումնասիրություն
Համայնքում քաղաքացիական պաշտպանության շտաբի առկայություն	առկա	առկա				X	Համայնքապետարան	Փաստաթղթային ուսումնասիրություն
Արտակարգ իրավիճակներում բնակչության պաշտպանության ու քաղաքացիական պաշտպանության բնագավառում համայնքի ՔՊ մարմինների հմտությունների կատարելագործման նպատակով վարժանքներ	այո	այո				X	Համայնքապետարան	Փաստաթղթային ուսումնասիրություն
Կամավորական փրկարարական միավորումների ստեղծում, ուսուցման կազմակերպում		0	0			X	Համայնքապետարան	Փաստաթղթային ուսումնասիրություն
12. Գյուղական բնակավայր ընդգրկող համայնքներում գյուղատնտեսության զարգացման խթանումը								
Համայնքի՝ գյուղատնտեսությամբ զբաղվող բնակիչների եկամտի տարեկան աճ		0%	2%			X	Գյուղատնտեսությամբ զբաղվող բնակիչներ	Հարցում կամ խմբային հարցազրույց/ֆոկլուս խումբ
Բերքատվության տարեկան աճ		0%	10%			X	Համայնքապետարան	Հարցում
Համայնքի մշակվող գյուղատնտեսական նշանակության հողերի հարաբերությունը ընդհանուր գյուղատնտեսական նշանակության հողերին արտահայտված տոկոսով						X	Համայնքապետարան/ԶՕԸ	Հարցում
13. Համայնքում շրջակա միջավայրի պահպանություն								

Համայնքում էներգախնայող լամպերով լուսավորվող տարածքի հարաբերությունը ընդհանուր լուսավորվող տարածքին, արտահայտված տոկոսով	0	0				X	Համայնքապետարան	Փաստաթղթային ուսումնասիրություն
Համայնքի կազմակերպած ծառատունկի ժամանակ տնկված ծառերի կաչողականություն, արտահայտված տոկոսով	0	0				X	Համայնքապետարան	Փաստաթղթային ուսումնասիրություն
Համայնքի մաքրման շաբաթօրյակներ	այո	այո				X	Համայնքապետարան	Փաստաթղթային ուսումնասիրություն
14. Զբոսաշրջային հեռանկարներ ունեցող համայնքներում՝ զբոսաշրջության զարգացման խթանում								
Զբոսաշրջությունից եկամուտ ստացող տնային տնտեսությունների աճ նախորդ տարվա համեմատ	0	0				X	Զբոսաշրջությունից եկամուտ ստացող տնային տնտեսություններ	Իմբային հարցազրույց/ֆոկլուս խումբ
Համայնք այցելած զբոսաշրջիկների թվաքանակի աճ նախորդ տարվա համեմատությամբ	0	0				X	Հյուրանոցներ, տուրիստական գործակալություններ, համայնքապետարան	Իմբային հարցազրույց/ֆոկլուս խումբ
15. Համայնքի երիտասարդության խնդիրների լուծմանն ուղղված ծրագրերի և միջոցառումների կազմակերպում								
Համայնքի միջոցներով կազմակերպված ծրագրերի և միջոցառումների քանակ	0	0				X	Համայնքապետարան	Փաստաթղթային ուսումնասիրություն
16. Համայնքում ծնելիության և բազմազավակության խթանում								
Համայնքում ծնելիության աճ նախորդ տարվա համեմատ, արտահայտված տոկոսով	0.9%	1.5%				X	ՔԿԱԳ բաժին	Հարցում
3 և ավելի երեխաներ ունեցող ընտանիքների աճ նախորդ տարվա համեմատ, արտահայտված տոկոսով						X	Համայնքապետարան	Փաստաթղթային ուսումնասիրություն
17. Համայնքում բնակչության առողջության պահպանման և բարելավման ծրագրերի իրականացում, արդյունավետ և մատչելի բժշկական սպասարկման պայմանների ստեղծում								

Ոչ վարակիչ հիվանդությունների հիվանդացության նվազում նախորդ տարվա համեմատ, արտահայտված տոկոսներով	0	0				X	Համայնքապետարան, համայնքապետարանի ենթակայության բժշկական հաստատություններ	Փաստաթղթային ուսումնասիրություն կամ հարցում
Համայնքային ենթակայության բուժական հիմնարկի կողմից այլ բուժական հիմնարկներ ուղղորդված այցելուների քանակի նվազում նախորդ տարվա համեմատ	0	0				X	Բժշկական հաստատություններ	Հարցում կամ հարցազրույց
18. Համայնքային հասարակական կյանքին հաշմանդամների մասնակցության խթանում								
Համայնքային կյանքում կազմակերպվող միջոցառումներ, որոնց մասնակցել են հաշմանդամություն ունեցող անձիք (որպես ընդհանուր միջոցառումների թվաքանակի տոկոս)	0	0			X		Հաշմանդամություն ունեցող անձիք	Խմբային հարցազրույց/ֆոկլոր խումբ
Համայնքային կյանքում կազմակերպվող միջոցառումներին մասնակցած հաշմանդամություն ունեցող անձանց թվի (որպես հաշմանդամություն ունեցող անձանց տոկոս)	0	0			X		Հաշմանդամություն ունեցող անձիք	Խմբային հարցազրույց/ֆոկլոր խումբ
19. Բարեգործության խթանում								
Բարեգործական նպատակներով հանգանակված գումար հաշվարկված որպես համայնքի սեփական եկամուտների տոկոս	0	0				X	Համայնքապետարան/բարեգործական կազմակերպություն	Հարցում կամ հարցազրույց
Համայնքի կողմից կազմակերպված բարեգործական միջոցառումների քանակ	0	0				X	Համայնքապետարան	Փաստաթղթային ուսումնասիրություն